



แผนปฏิบัติการประจำปี พ.ศ.๒๕๖๓
(สำนักป้องกันและบรรเทาสาธารณภัย)



คำนำ

แผนปฏิบัติราชการประจำปี พ.ศ. ๒๕๖๓ ของสำนักป้องกันและบรรเทาสาธารณภัย มีวัตถุประสงค์เพื่อให้ทุกส่วนราชการในสังกัดได้ใช้เป็นกรอบในการดำเนินงาน โดยจัดทำรายละเอียด โครงการ/กิจกรรม ในแต่ละตัวชี้วัดที่รับผิดชอบ ประกอบกับเป็นเครื่องมือให้ผู้บริหารของสำนักฯ ใช้ในการ ควบคุม กำกับ ดูแลการปฏิบัติงานให้บรรลุเป้าหมายตามที่กำหนด นอกจากนี้ ยังช่วยให้บุคลากรของสำนักฯ ได้รับทราบแนวทาง วัตถุประสงค์และเป้าหมายในการปฏิบัติราชการประจำปีงบประมาณ พ.ศ. ๒๕๖๓ ของ สำนักป้องกันและบรรเทาสาธารณภัย ได้อย่างชัดเจน

สาระของแผนปฏิบัติราชการประจำปี พ.ศ. ๒๕๖๓ ฉบับนี้ มุ่งเน้นการเชื่อมโยงภารกิจของ ทุกส่วนราชการในสังกัดสำนักป้องกันและบรรเทาสาธารณภัย ที่จะดำเนินการในงบประมาณ พ.ศ. ๒๕๖๓ ซึ่งครอบคลุมภารกิจทั้งการป้องกัน การระงับและบรรเทาช่วยเหลือผู้ประสบภัย ตลอดจนภารกิจอื่นที่ สนับสนุนการดำเนินงาน ซึ่งการดำเนินงานของสำนักป้องกันและบรรเทาสาธารณภัย สอดคล้องและตอบสนอง ต่อวัตถุประสงค์และเป้าหมายของแผนพัฒนากรุงเทพมหานคร ระยะ ๒๐ ปี ระยะที่ ๒ (พ.ศ.๒๕๖๑-๒๕๖๕) เชื่อมโยงกับแผนปฏิบัติราชการกรุงเทพมหานคร ประจำปี พ.ศ. ๒๕๖๓ ตลอดจนนโยบายของผู้ว่าราชการ กรุงเทพมหานคร และสอดคล้องกับแนวทางการจัดทำแผนปฏิบัติราชการตามคู่มือการประเมินผลการปฏิบัติ ราชการตามคำรับรองการปฏิบัติราชการประจำปี

จึงขอให้ทุกส่วนราชการมุ่งมั่นปฏิบัติ ตามแผนปฏิบัติราชการประจำปี พ.ศ.๒๕๖๓ ของ สำนักป้องกันและบรรเทาสาธารณภัย ให้บรรลุผลตามเป้าหมาย เกิดผลสัมฤทธิ์ เพื่อสร้างความเชื่อมั่นให้กับ ประชาชน ถึงความพร้อมและความมีศักยภาพของสำนักป้องกันและบรรเทาสาธารณภัย ในการดูแล เสริมสร้างความปลอดภัยให้กับประชาชน

พันตำรวจโท



(สมเกียรติ นนทแก้ว)

ผู้อำนวยการสำนักป้องกันและบรรเทาสาธารณภัย

สารบัญ

หน้า

คำนำ

สาระสำคัญของแผนปฏิบัติราชการประจำปี

- ข้อมูลทั่วไป/สถานการณ์ ๑
- วิสัยทัศน์ ๒
- พันธกิจ ๒
- เป้าหมาย ๓
- ตัวชี้วัดและค่าเป้าหมายที่จะดำเนินการให้บรรลุผล ๔

มาตรการและโครงการ/กิจกรรม

- ส่วนที่ ๑ การบริการสาธารณะ ๖
- ส่วนที่ ๒ การบริหารจัดการ ๑๔
- สรุปโครงการ/กิจกรรมและงบประมาณที่จะดำเนินการ ๑๕

บัญชีโครงการ/กิจกรรมประจำพื้นฐาน

๑๘

การนำแผนฯ ไปสู่การปฏิบัติและการติดตามประเมินผล

๒๐

แนวทางการประเมินผลการปฏิบัติราชการตามคำรับรองการปฏิบัติราชการประจำปี พ.ศ. ๒๕๖๓

- มิติที่ ๑ ด้านประสิทธิผลตามพันธกิจ
 - ตาราง ก แสดงภารกิจงานยุทธศาสตร์ และตารางแสดงภารกิจงานประจำ ๒๕
 - ตาราง ข แสดงตัวชี้วัดและภารกิจจากการเจรจาตกลงการประเมินผล ๓๙

ปฏิบัติราชการประจำปี พ.ศ. ๒๕๖๓

- มิติที่ ๒ ด้านประสิทธิภาพของการปฏิบัติราชการ
 - ตารางแสดงโครงการ/กิจกรรมสนับสนุนภารกิจในมิติที่ ๒ ๔๙
- มิติที่ ๓ ด้านคุณภาพในการปฏิบัติราชการ
 - ตารางแสดงโครงการ/กิจกรรมสนับสนุนภารกิจในมิติที่ ๓ ๕๑
- มิติที่ ๔ ด้านการพัฒนางาน
 - ตารางแสดงโครงการ/กิจกรรมสนับสนุนภารกิจในมิติที่ ๔ ๕๒

ขั้นตอนการปฏิบัติงานของโครงการ/กิจกรรม

๕๔

สาระสำคัญของแผนปฏิบัติการประจำปี พ.ศ. ๒๕๖๓ ของสำนักป้องกันและบรรเทาสาธารณภัย

ข้อมูลทั่วไป/สถานการณ์

ภารกิจ/อำนาจหน้าที่

สำนักป้องกันและบรรเทาสาธารณภัย มีอำนาจหน้าที่รับผิดชอบเกี่ยวกับการป้องกันและบรรเทาสาธารณภัย ปฏิบัติการป้องกันและระงับอัคคีภัยและบรรเทาสาธารณภัยอื่นๆ ในเขตพื้นที่กรุงเทพมหานคร ปริมาณหรือตามที่ร้องขอ กำหนดมาตรการในการป้องกันและระงับอัคคีภัย และบรรเทาสาธารณภัยอื่นๆ ประสานงานกับหน่วยงานภาครัฐและเอกชน ในการดำเนินการป้องกันและระงับอัคคีภัย และบรรเทาสาธารณภัย การให้การสงเคราะห์และบรรเทาความเดือดร้อนแก่ผู้ประสบภัย กำหนดและประสานแผนการปฏิบัติงานให้เป็นไปตามแผนแม่บทกรุงเทพมหานคร ดำเนินการตามกฎหมายว่าด้วยการป้องกันและบรรเทาสาธารณภัย และกฎหมายอื่นที่เกี่ยวข้อง ศึกษา วิเคราะห์ วิจัยและเผยแพร่ประชาสัมพันธ์ ความรู้ด้านการป้องกันและบรรเทาสาธารณภัย การพัฒนาขีดความสามารถของเจ้าหน้าที่ผู้ปฏิบัติงาน จัดหา ควบคุม และบำรุงรักษาเครื่องจักร เครื่องมือ อุปกรณ์ และยานพาหนะ รวมทั้งนำเทคโนโลยีสารสนเทศและเทคโนโลยีสมัยใหม่มาใช้ในงานด้านสาธารณภัย

สำนักป้องกันและบรรเทาสาธารณภัย กรุงเทพมหานคร ปฏิบัติภารกิจภายใต้พระราชบัญญัติป้องกันและบรรเทาสาธารณภัย พ.ศ. ๒๕๕๐ แผนป้องกันและบรรเทาสาธารณภัยแห่งชาติ พ.ศ. ๒๕๕๘ กฎหมายระเบียบข้อบังคับต่างๆ ที่เกี่ยวข้อง พร้อมทั้งดำเนินการตามกรอบเซนได เพื่อลดความเสี่ยงจากการเกิดภัยพิบัติ พ.ศ. ๒๕๕๙ – ๒๕๗๓ (Sendai Framework for Disaster Risk Reduction ๒๐๑๕ - ๒๐๓๐) ด้านการลดความเสี่ยงจากภัยพิบัติและ ลดการสูญเสียชีวิต วิถีชีวิต และสุขภาพ ตลอดจนความสูญเสียต่อสินทรัพย์ทางเศรษฐกิจ กายภาพ สังคม และสภาพแวดล้อม ของบุคคล ธุรกิจ ชุมชน และประเทศอย่างเป็นรูปธรรม และกำหนดกรอบ หรือทิศทางเพื่อเป็นแนวทางในการปฏิบัติงาน โดยใช้แผนพัฒนาของกรุงเทพมหานครเป็นหลัก และแนวทางปฏิบัติคือ แผนพัฒนากรุงเทพมหานคร ระยะ ๒๐ ปี ระยะที่ ๒ (พ.ศ.๒๕๖๑-๒๕๖๕) ซึ่งแผนดังกล่าวเป็นกรอบใหญ่ที่ใช้ในการพัฒนากรุงเทพมหานคร โดยมีแผนปฏิบัติการกรุงเทพมหานครประจำปี ใช้กำกับดูแลการปฏิบัติการของหน่วยงานในสังกัดกรุงเทพมหานครในแต่ละปี

ภารกิจหลักของสำนักป้องกันและบรรเทาสาธารณภัย แบ่งออกเป็น ๓ ด้าน ประกอบด้วย

๑. การป้องกันก่อนเกิดเหตุ เป็นการเตรียมความพร้อมป้องกันภัยด้วยทรัพยากรทุกด้าน ทั้งด้านบุคลากร อุปกรณ์ เครื่องมือ ยานพาหนะ โดยได้ดำเนินการตามโครงการต่าง ๆ เพื่อป้องกันอัคคีภัยให้กับประชาชน ดังนี้

- การตรวจสอบอาคารและพื้นที่เสี่ยงภัยในพื้นที่กรุงเทพมหานคร โดยได้ดำเนินการตรวจสอบอาคารสูง อาคารขนาดใหญ่พิเศษ และอาคารชุมนุมคน รวมทั้งพื้นที่ย่านที่มีความเสี่ยง เช่น บริเวณเชียงใหม่ ถนนสายไหม สถานีจำหน่ายและสะสมน้ำมันเชื้อเพลิงหรือแก๊ส เป็นต้น

- โครงการอบรมให้ความรู้ด้านการป้องกันและบรรเทาสาธารณภัย ฝึกซ้อมระงับอัคคีภัย ตลอดจนฝึกซ้อมการอพยพหนีไฟแก่เด็กและเยาวชนทั้งโรงเรียนสังกัดกรุงเทพมหานครและนอกสังกัดทุกโรงเรียนตามที่ร้องขอ

- การอบรมให้ความรู้ด้านการป้องกันและบรรเทาสาธารณภัย รวมถึงฝึกซ้อมการอพยพหนีไฟให้แก่หน่วยงานต่าง ๆ ทั้งภาครัฐ ภาคเอกชน ชุมชน ตลอดจนประชาชนทั่วไป

- การรณรงค์ประชาสัมพันธ์ให้ประชาชนได้รับทราบแนวทางปฏิบัติในกรณีที่เกิดอัคคีภัยและวิธีการปฏิบัติตนเมื่อเกิดอัคคีภัยผ่านสื่อต่าง ๆ และดำเนินการรณรงค์แจกจ่ายแผ่นพับ แผ่นปลิวให้ประชาชนได้รับความรู้ทั้งในช่วงเวลาปกติและช่วงเทศกาลสำคัญ ๆ ได้แก่ เทศกาลปีใหม่ ตรุษจีน สงกรานต์ ลอยกระทง ฯลฯ

- การฝึกอบรมเจ้าหน้าที่ในสังกัดเพื่อเพิ่มความรู้ ความสามารถ ทักษะและความชำนาญในการปฏิบัติงาน รวมทั้งการศึกษาดูงานทั้งในและนอกประเทศ

- โครงการพัฒนาศักยภาพอาสาสมัครป้องกันภัยฝ่ายพลเรือน (อปพร.) เพื่อส่งเสริมให้กลุ่มพลังมวลชนเข้ามามีส่วนร่วมในการสนับสนุนในการปฏิบัติงานของเจ้าหน้าที่ โดยทำการฝึกอบรมให้ความรู้สนับสนุนอุปกรณ์เครื่องมือเครื่องใช้ต่าง ๆ

- เตรียมการก่อตั้งศูนย์ฝึกอบรม เพื่อเป็นศูนย์ฝึกอบรมด้านสาธารณภัยแก่บุคลากรและประชาชนทั่วไป

๒. ด้านการระงับเหตุ สำนักป้องกันและบรรเทาสาธารณภัยเป็นหน่วยงานที่มีหน้าที่ในการดำเนินการกิจดังกล่าวโดยตรง จึงได้จัดทำแผนเผชิญเหตุ โดยสนธิกำลังระหว่างหน่วยงานในสังกัด และหน่วยงานภายนอก เพื่อให้การเข้าดับเพลิงและจัดการสาธารณภัยทุกประเภทเป็นไปอย่างมีประสิทธิภาพ รวดเร็ว และทันเหตุการณ์ รวมทั้งร่วมกับชุมชนต่าง ๆ ในการจัดทำแผนอพยพหนีไฟในชุมชน นอกจากนี้ยังได้กำหนดมาตรการเพื่อป้องกันและบรรเทาภัยพิบัติของกรุงเทพมหานคร โดยจัดตั้งศูนย์บัญชาการเหตุการณ์ เพื่อเป็นศูนย์ประสานงานระหว่างหน่วยงานต่าง ๆ ทั้งหน่วยงานภายในและหน่วยงานภายนอก กรณีเมื่อเกิดเหตุภัยพิบัติร้ายแรง

๓. ด้านการฟื้นฟูและสงเคราะห์ โดยการให้การสงเคราะห์ผู้ประสบภัยในพื้นที่กรุงเทพมหานครทั้ง ๕๐ สำนักงานเขต เช่น การมอบถุงยังชีพ เครื่องอุปโภคบริโภค เงินทุนประกอบอาชีพ ค่ารักษาพยาบาล เงินปลอบขวัญ เงินค่าจัดการศพ เงินค่าที่พักชั่วคราว เป็นต้น เพื่อเป็นการช่วยเหลือและบรรเทาความเดือดร้อนให้แก่ผู้ประสบภัยในเบื้องต้น

ภารกิจอื่น ๆ ที่ได้รับมอบหมายเพิ่มเติม เช่น ภารกิจด้านความมั่นคงหรือการรักษาการณ์ในพื้นที่ชุมชนนุทางการเมือง ภารกิจการถวายความปลอดภัยด้านอัคคีภัยในเขตพระราชฐานและที่ประทับในเขตพื้นที่กรุงเทพมหานคร ภารกิจการสนับสนุนไฟส่องสว่างในงานหรือเทศกาลสำคัญ ภารกิจด้านการช่วยเหลือและให้บริการประชาชน ภารกิจด้านการจับสัตว์มีพิษและไม่มีพิษต่าง ๆ เป็นต้น ซึ่งภารกิจดังกล่าวปริมาณงานมีแนวโน้มที่จะเพิ่มมากขึ้น

เพื่อให้การปฏิบัติภารกิจด้านการป้องกันและบรรเทาสาธารณภัย การเสริมสร้างความปลอดภัยในชีวิตและทรัพย์สินของประชาชนในพื้นที่ กรุงเทพมหานครเป็นไปอย่างมีประสิทธิภาพและประสิทธิผล และเพื่อรองรับภารกิจและบทบาทหน้าที่ความรับผิดชอบของสำนักป้องกันและบรรเทาสาธารณภัยที่ได้เปลี่ยนแปลงไป สำนักป้องกันและบรรเทาสาธารณภัยจึงได้ขอความเห็นชอบปรับปรุงโครงสร้างการแบ่งส่วนราชการ การกำหนดอำนาจหน้าที่ และกรอบอัตรากำลังของสำนักป้องกันและบรรเทาสาธารณภัย และได้รับอนุมัติตามมติ ก.ก. ครั้งที่ ๑๐/๒๕๖๑ เมื่อวันที่ ๑๘ ตุลาคม ๒๕๖๑ ตามรายละเอียด ดังนี้

อำนาจหน้าที่ของสำนักป้องกันและบรรเทาสาธารณภัย

(๑) ปฏิบัติการป้องกันและระงับอัคคีภัย รวมทั้งบรรเทาสาธารณภัยประเภทอื่น ๆ ในเขตพื้นที่กรุงเทพมหานคร ปริมาณพลหรือตามที่ร้องขอ

(๒) กำหนดมาตรการและมาตรฐานความปลอดภัยในการป้องกัน ระงับอัคคีภัยและบรรเทาสาธารณภัย

(๓) ประสานงานกับหน่วยงานภาครัฐ ภาคเอกชน และหน่วยงานต่างประเทศในการดำเนินการป้องกันระงับอัคคีภัย และบรรเทาสาธารณภัยทุกประเภท

- (๔) ให้การสงเคราะห์และบรรเทาความเดือดร้อนแก่ผู้ประสบภัย
- (๕) ส่งเสริมการมีส่วนร่วมของภาคประชาชนในการป้องกันและบรรเทาสาธารณภัย
- (๖) จัดทำแผนแม่บท แผนปฏิบัติการต่าง ๆ ให้เป็นไปตามแผนแม่บทระดับกรุงเทพมหานคร และระดับชาติ

(๗) ฝึกอบรมและฝึกปฏิบัติในการป้องกันและบรรเทาสาธารณภัย รวมทั้งประชาสัมพันธ์เผยแพร่ความรู้ด้านการป้องกันและบรรเทาสาธารณภัยให้แก่หน่วยงานภาครัฐ เอกชน และประชาชนทั่วไป

(๘) จัดทำ ควบคุม และบำรุงรักษาเครื่องจักร เครื่องมือ อุปกรณ์ และยานพาหนะ รวมทั้งนำเทคโนโลยีสารสนเทศและเทคโนโลยีสมัยใหม่มาใช้ในการปฏิบัติงานด้านสาธารณภัย

(๙) ปฏิบัติหน้าที่อื่นที่เกี่ยวข้องหรือได้รับมอบหมาย โดยแบ่งส่วนราชการภายใน ดังนี้

๑. สำนักงานเลขานุการ มีอำนาจหน้าที่ ดังนี้

- (๑) งานสารบรรณและธุรการทั่วไปของสำนัก
- (๒) งานช่วยอำนวยความสะดวกและเลขานุการ
- (๓) งานบริหารทรัพยากรบุคคล
- (๔) งานการคลัง การเงิน และบัญชี
- (๕) งานงบประมาณ
- (๖) งานด้านกฎหมาย
- (๗) งานประชาสัมพันธ์
- (๘) งานควบคุมดูแลอาคาร สถานที่ และยานพาหนะ
- (๙) งานซ่อมบำรุงรักษาเครื่องมือ อุปกรณ์ และยานพาหนะ
- (๑๐) ปฏิบัติหน้าที่อื่นที่เกี่ยวข้องหรือได้รับมอบหมาย โดยแบ่งงานภายในส่วนราชการ ดังนี้

๑.๑ กลุ่มงานช่วยนักบริหาร มีอำนาจหน้าที่ ดังนี้

- (๑) ดำเนินการเกี่ยวกับงานเลขานุการของผู้บริหาร
- (๒) การติดต่อนัดหมายการประชุม
- (๓) การประสานงานและอำนวยความสะดวก
- (๔) ปฏิบัติหน้าที่อื่นที่เกี่ยวข้องหรือได้รับมอบหมาย

๑.๒ ฝ่ายบริหารงานทั่วไป มีอำนาจหน้าที่ ดังนี้

- (๑) งานสารบรรณและธุรการทั่วไป
- (๒) งานอำนวยความสะดวกและประสานราชการ
- (๓) งานการประชุม
- (๔) งานเผยแพร่ ประชาสัมพันธ์ และบริการข้อมูลข่าวสาร
- (๕) การประสานงานเรื่องร้องทุกข์ ร้องเรียน
- (๖) งานดูแลอาคาร สถานที่และยานพาหนะ
- (๗) ปฏิบัติหน้าที่อื่นที่เกี่ยวข้องหรือได้รับมอบหมาย

๑.๓ ฝ่ายการเจ้าหน้าที่ มีอำนาจหน้าที่ ดังนี้

(๑) การดำเนินการเกี่ยวกับงานอัตรากำลังและการปรับปรุงส่วนราชการ
(๒) การสรรหา บรรจุ แต่งตั้ง โอน ย้าย การช่วยราชการ การรักษาการในตำแหน่ง การเกษียณอายุราชการ

- (๓) การพิจารณาความชอบและประเมินสมรรถภาพ
(๔) การประเมินบุคคลเพื่อเลื่อนและแต่งตั้ง
(๕) งานทะเบียนประวัติ เครื่องราชอิสริยาภรณ์และประกาศเกียรติคุณ
(๖) งานพัฒนาบุคลากร
(๗) งานประชุม อ.ก.ก. สามัญประจำหน่วยงาน
(๘) การดำเนินการทางวินัย
(๙) การจัดทำบัตรประจำตัวข้าราชการ
(๑๐) การดำเนินการตามกฎหมายว่าด้วยการประกันสังคม
(๑๑) ปฏิบัติหน้าที่อื่นที่เกี่ยวข้องหรือได้รับมอบหมาย

๑.๔ ฝ่ายการคลัง มีอำนาจหน้าที่ ดังนี้

(๑) ดำเนินการเกี่ยวกับงานด้านการเงิน ด้านงบประมาณ ด้านการบัญชี และด้านการตรวจสอบ

(๒) จัดทำรายงานทางการเงิน
(๓) ให้คำปรึกษาแนะนำในด้านที่เกี่ยวข้องกับงานด้านการคลัง
(๔) ดำเนินการเกี่ยวกับงานด้านจัดซื้อ จัดจ้าง การบริหารพัสดุ งานด้านทรัพย์สิน รวมทั้งงานด้านวิชาการ

(๕) การให้คำปรึกษาแนะนำเกี่ยวกับงานด้านการจัดซื้อ จัดจ้าง ด้านการพัสดุและด้านการทรัพย์สิน

(๖) ปฏิบัติหน้าที่อื่นที่เกี่ยวข้องหรือได้รับมอบหมาย

๑.๕ กลุ่มงานนิติการ มีอำนาจหน้าที่ ดังนี้

(๑) การดำเนินการทางกฎหมาย นิติกรรม และสัญญา
(๒) การสอบสวนความรับผิดชอบของเจ้าหน้าที่
(๓) การสนับสนุน ให้คำปรึกษา แนะนำส่วนราชการในการจัดทำสรุปข้อเท็จจริง เพื่อประกอบการฟ้องร้องหรือดำเนินคดีทั้งคดีแพ่ง คดีอาญา และคดีปกครอง รวมทั้งการวิเคราะห์ข้อกฎหมาย กฎระเบียบ ข้อบังคับ วินิจฉัย ตอบข้อหารือและปัญหาในการปฏิบัติตามข้อกฎหมายต่างๆ

(๔) ปฏิบัติหน้าที่อื่นที่เกี่ยวข้องหรือได้รับมอบหมาย

๑.๖ ฝ่ายซ่อมบำรุงยานพาหนะ มีอำนาจหน้าที่ ดังนี้

(๑) การจัดทำระบบฐานข้อมูลเครื่องจักร เครื่องมือ อุปกรณ์ และยานพาหนะ
(๒) การดำเนินการเกี่ยวกับการซ่อมแซม บำรุงรักษายานพาหนะ เครื่องจักรกล อุปกรณ์และเครื่องมือที่ใช้ในการปฏิบัติงานด้านสาธารณภัย

(๓) การจัดชุดเจ้าหน้าที่เพื่อช่วยซ่อมแซมเครื่องมือ อุปกรณ์ และยานพาหนะต่างๆ ให้อยู่ในสภาพที่พร้อมในการปฏิบัติงานตลอดเวลา

(๔) ฝึกอบรมให้ความรู้เกี่ยวกับการซ่อมแซมบำรุงเบื้องต้นให้แก่เจ้าหน้าที่ประจำสถานีดับเพลิงและกู้ภัย

(๕) ปฏิบัติหน้าที่อื่นที่เกี่ยวข้องหรือได้รับมอบหมาย

๒. สำนักงานยุทธศาสตร์การป้องกันสาธารณภัย มีอำนาจหน้าที่ ดังนี้

(๑) จัดทำและกำหนดนโยบาย แนวทางหรือแผนแม่บทด้านสาธารณสุขของกรุงเทพมหานคร รวมทั้งติดตามประเมินผลและกำกับการปฏิบัติการให้เป็นไปตามแผน

(๒) ศึกษา วิเคราะห์ เพื่อวางระบบมาตรการและมาตรฐานความปลอดภัยด้านสาธารณสุข

(๓) ศึกษา วิเคราะห์ และเผยแพร่ความรู้ด้านสาธารณสุข การเกิดอัคคีภัยและด้านวิศวกรรมป้องกันอัคคีภัย

(๔) ตรวจสอบแบบแปลน ระบบ และอุปกรณ์ในการป้องกันอัคคีภัยของอาคารสถานที่ที่เสี่ยงต่อการเกิดอัคคีภัย รวมทั้งประเมินความเสี่ยงของอาคารต่อการเกิดอัคคีภัย

(๕) ตรวจสอบสถานที่เกิดเหตุเพลิงไหม้และศึกษาวิเคราะห์สาเหตุการเกิดเพลิงไหม้

(๖) การประสานความร่วมมือด้านสาธารณสุขกับหน่วยงานทั้งภายในและต่างประเทศ

(๗) ศึกษา วิเคราะห์ จัดทำหลักสูตรการฝึกอบรม และดำเนินการฝึกอบรมและพัฒนาบุคลากรด้านการป้องกันและบรรเทาสาธารณภัย

(๘) จัดทำข้อมูล ข่าวสาร ผลงานทางวิชาการด้านการป้องกันและบรรเทาสาธารณภัย เพื่อจัดพิมพ์และเผยแพร่ความรู้ให้แก่ข้าราชการและประชาชนทั่วไป

(๙) ปฏิบัติหน้าที่อื่นที่เกี่ยวข้องหรือได้รับมอบหมาย

โดยแบ่งงานภายในส่วนราชการ ดังนี้

๒.๑ ฝ่ายบริหารงานทั่วไป มีอำนาจหน้าที่ ดังนี้

(๑) งานด้านสารบรรณและงานธุรการทั่วไป

(๒) งานช่วยอำนวยความสะดวก งานการประชุม และการติดต่อประสานงาน

(๓) งานการเจ้าหน้าที่

(๔) งานด้านแผนงานและโครงการ

(๕) งานการเงิน และงบประมาณ

(๖) งานทะเบียนทรัพย์สินและพัสดุ

(๗) งานควบคุมดูแลสถานที่และยานพาหนะ

(๘) ปฏิบัติหน้าที่อื่นที่เกี่ยวข้องหรือได้รับมอบหมาย

๒.๒ กลุ่มงานฝึกอบรม มีอำนาจหน้าที่ ดังนี้

(๑) ศึกษา วิเคราะห์ความจำเป็นในการฝึกอบรมและพัฒนาบุคลากรด้านการป้องกันและบรรเทาสาธารณภัยขั้นพื้นฐาน

(๒) จัดทำแผนงบประมาณและแผนงานโครงการฝึกอบรมบุคลากร

(๓) ฝึกอบรมให้ความรู้การระงับอัคคีภัยและการซ้อมอพยพหนีไฟให้แก่หน่วยงานภาครัฐ เอกชน และประชาชนทั่วไป

(๔) ดำเนินการฝึกอบรมหลักสูตรต่าง ๆ ที่เกี่ยวข้องให้แก่เจ้าหน้าที่ผู้ปฏิบัติงานด้านการป้องกันและบรรเทาสาธารณภัย

(๕) จัดทำฐานข้อมูลด้านการฝึกอบรมของหน่วยงาน

(๖) ให้การสนับสนุนวิทยากรในการแนะนำให้คำปรึกษาให้แก่ส่วนราชการหรือหน่วยงานของกรุงเทพมหานคร ตลอดจนภาคเอกชนตามที่ได้รับร้องขอ

(๗) สนับสนุนการจัดแสดงนิทรรศการจัดทำข้อมูล ข่าวสาร ข้อความรู้ ข้อเสนอแนะ
ข้อปฏิบัติในรูปแบบต่าง ๆ เช่น หนังสือ วารสาร แผ่นพับ หรือเป็นไปเพื่อประโยชน์สาธารณะ

(๘) ปฏิบัติหน้าที่อื่นที่เกี่ยวข้องหรือได้รับมอบหมาย

๒.๓ ส่วนแผนและมาตรการป้องกันสาธารณภัย มีอำนาจหน้าที่ ดังนี้

(๑) ศึกษา วิเคราะห์เพื่อกำหนดยุทธศาสตร์ในการจัดการความเสี่ยงด้านสาธารณภัย
และจัดทำเป็นแผนแม่บทด้านการป้องกันและบรรเทาสาธารณภัยประจำปี แผนปฏิบัติการป้องกันและบรรเทา
สาธารณภัยของกรุงเทพมหานคร รวมทั้งแผนอื่นๆ ของหน่วยงาน

(๒) ประสานความร่วมมือทางด้านวิชาการเกี่ยวกับการป้องกันและบรรเทาสาธารณภัย

(๓) ศึกษา วิเคราะห์ และเผยแพร่องค์ความรู้ด้านสาธารณภัยและด้านวิศวกรรม
ป้องกันอัคคีภัย

(๔) ศึกษา วิเคราะห์เพื่อกำหนดมาตรการหรือมาตรฐานความปลอดภัยด้านสาธารณภัย
ของกรุงเทพมหานคร

(๕) ตรวจสอบระบบและอุปกรณ์ในการป้องกันอัคคีภัยของอาคารสถานที่ที่เสี่ยง
ต่อการเกิดอัคคีภัย รวมทั้งประเมินความเสี่ยงของอาคารต่อการเกิดอัคคีภัยให้กับอาคารหน่วยงานภาครัฐและ
เอกชน

(๖) ตรวจสอบพิจารณาแบบแปลนและให้ความเห็นเกี่ยวกับระบบป้องกันอัคคีภัยในการ
อนุญาตก่อสร้างหรือดัดแปลงอาคาร

(๗) ตรวจสอบสถานที่เกิดเหตุเพลิงไหม้และศึกษาวิเคราะห์สาเหตุการเกิดเพลิงไหม้

(๘) ปฏิบัติหน้าที่อื่นที่เกี่ยวข้องหรือได้รับมอบหมาย

โดยแบ่งเป็น

๒.๓.๑ กลุ่มงานนโยบายและแผน มีอำนาจหน้าที่ ดังนี้

(๑) ศึกษา วิเคราะห์ข้อมูลเพื่อกำหนดยุทธศาสตร์ในการจัดการความเสี่ยงด้าน
สาธารณภัย และจัดทำเป็นแผนแม่บท รวมทั้งแผนเฉพาะกิจด้านสาธารณภัยประเภทต่างๆ

(๒) จัดทำแผนด้านสาธารณภัย และแผนปฏิบัติการป้องกันและบรรเทาสาธารณภัย
ประจำปีของกรุงเทพมหานครให้สอดคล้องกับแผนแม่บทของประเทศ

(๓) จัดทำแผนปฏิบัติการประจำปี และแผนปฏิบัติการต่างๆ ของหน่วยงานให้
สอดคล้องกับแผนพัฒนากรุงเทพมหานคร นโยบายของผู้ว่าราชการกรุงเทพมหานครและนโยบายของรัฐบาล

(๔) ให้คำแนะนำปรึกษา ประสานติดตามและประเมินผลการปฏิบัติงานตามแผน
ระดับต่างๆ ให้แก่หน่วยงานและส่วนราชการที่เกี่ยวข้อง

(๕) ประสานความร่วมมือทางด้านวิชาการด้านการป้องกันและบรรเทาสาธารณภัยกับ
หน่วยงานทั้งภายในและต่างประเทศ

(๖) ปฏิบัติหน้าที่อื่นที่เกี่ยวข้องหรือได้รับมอบหมาย

๒.๓.๒ กลุ่มงานมาตรฐานความปลอดภัย มีอำนาจหน้าที่ ดังนี้

(๑) ศึกษา วิเคราะห์เพื่อวางระบบมาตรการและมาตรฐานความปลอดภัยด้าน
สาธารณภัยของกรุงเทพมหานคร

(๒) กำหนดมาตรฐานคุณลักษณะเฉพาะของเครื่องจักรกล เครื่องมือ อุปกรณ์ และ
ยานพาหนะที่ใช้ในการปฏิบัติงานด้านสาธารณภัยของกรุงเทพมหานครให้เป็นไปตามมาตรฐานสากล

(๓) กำหนดมาตรการและมาตรฐานความปลอดภัยด้านสาธารณสุข รวมทั้งเสนอแนะให้มีระเบียบ กฎหมาย แนวทาง หรือวิธีปฏิบัติที่เหมาะสม เพื่อป้องกันและแก้ไขปัญหาด้านสาธารณสุขของกรุงเทพมหานคร

(๔) พัฒนางานป้องกันสาธารณสุขของกรุงเทพมหานครเพื่อลดผลกระทบในพื้นที่เสี่ยงภัย

(๕) ปฏิบัติหน้าที่อื่นที่เกี่ยวข้องหรือได้รับมอบหมาย

๒.๓.๓ กลุ่มงานวิศวกรรมป้องกันอัคคีภัย มีอำนาจหน้าที่ ดังนี้

(๑) ตรวจสอบระบบและอุปกรณ์ในการป้องกันอัคคีภัยในอาคารสถานที่ที่เสี่ยงต่อการเกิดอัคคีภัยให้เป็นไปตามที่กฎหมายกำหนด

(๒) ตรวจสอบหรือร่วมตรวจกับหน่วยงานที่เกี่ยวข้องในการพิจารณาแบบแปลนและให้ความเห็นเกี่ยวกับระบบป้องกันอัคคีภัยในการอนุญาตก่อสร้าง หรือดัดแปลงอาคาร

(๓) ประมวลผล วิเคราะห์หาแนวทางแก้ไขและวางแผนป้องกันอัคคีภัยให้เป็นไปตามกฎหมายว่าด้วยการป้องกันและบรรเทาสาธารณภัย

(๔) ตรวจสอบสถานที่เกิดเหตุเพลิงไหม้และศึกษาวิเคราะห์สาเหตุการเกิดเพลิงไหม้ รวบรวม ประมวลผล และเผยแพร่ความรู้ทางวิชาการ

(๕) ศึกษา วิเคราะห์ และพัฒนางานทางวิชาการด้านการป้องกันและบรรเทาสาธารณภัยและด้านวิศวกรรมป้องกันอัคคีภัย รวมทั้งให้คำปรึกษาแนะนำตอบข้อหารือปัญหาให้หน่วยงานต่างๆ เกี่ยวกับระบบป้องกันอัคคีภัยและสาธารณสุขทุกประเภท

(๖) สนับสนุนการฝึกอบรมดับเพลิงขั้นต้น ฝึกซ้อมดับเพลิงและฝึกซ้อมอพยพหนีไฟให้แก่หน่วยงานทั้งภายในและภายนอกกรุงเทพมหานคร

(๗) ปฏิบัติหน้าที่อื่นที่เกี่ยวข้องหรือได้รับมอบหมาย

๓. สำนักงานอำนวยการสาธารณสุข มีอำนาจหน้าที่ ดังนี้

(๑) อำนวยการและประสานการรับแจ้งและระงับเหตุการณ์ เฝ้าระวัง ติดตามและรายงานสถานการณ์สาธารณสุขตลอด ๒๔ ชั่วโมง

(๒) พัฒนาและจัดทำระบบเทคโนโลยีสารสนเทศและเครือข่ายการสื่อสารด้านการป้องกันและบรรเทาสาธารณสุข

(๓) อำนวยการ บริหารจัดการสาธารณสุข ประสานและติดตามการปฏิบัติงานกับหน่วยงานที่เกี่ยวข้องกับการบริหารจัดการสาธารณสุขทุกระดับ

(๔) จัดตั้งศูนย์บัญชาการเหตุการณ์กรุงเทพมหานครเพื่อบริหารจัดการสาธารณสุขและขับเคลื่อนการใช้ระบบบัญชาการเหตุการณ์

(๕) จัดชุดเจ้าหน้าที่ปฏิบัติการพิเศษสนับสนุนการกู้ภัยกรณีเกิดเหตุสาธารณสุขขนาดใหญ่หรือร้ายแรง และการปฏิบัติการกู้ภัยทางน้ำ

(๖) จัดตั้งกลุ่มอาสาสมัครและกำกับ ควบคุมดูแลอาสาสมัครที่ปฏิบัติงานด้านป้องกันและบรรเทาสาธารณสุข

(๗) สนับสนุนเครื่องมือ อุปกรณ์ และยานพาหนะในการกู้ภัยสารเคมี อาคารสูง อาคารขนาดใหญ่พิเศษให้แก่สถานดับเพลิงและกู้ภัย

(๘) ให้ความช่วยเหลือ การสงเคราะห์เพื่อบรรเทาความเดือดร้อนเบื้องต้นให้แก่ผู้ประสบภัย

(๙) ปฏิบัติหน้าที่อื่นที่เกี่ยวข้องหรือได้รับมอบหมาย

โดยแบ่งงานภายในส่วนราชการ ดังนี้

๓.๑ ฝ่ายบริหารงานทั่วไป มีอำนาจหน้าที่ ดังนี้

- (๑) งานด้านสารบรรณและงานธุรการทั่วไป
- (๒) งานช่วยอำนวยความสะดวก งานการประชุม และการติดต่อประสานงาน
- (๓) งานการเจ้าหน้าที่
- (๔) งานด้านแผนงานและโครงการ
- (๕) งานการเงินและงบประมาณ
- (๖) งานทะเบียนทรัพย์สินและพัสดุ
- (๗) งานควบคุมดูแลสถานที่และยานพาหนะ
- (๘) ปฏิบัติหน้าที่อื่นที่เกี่ยวข้องหรือได้รับมอบหมาย

๓.๒ ส่วนช่วยบัญชาการสาธารณสุข มีอำนาจหน้าที่ ดังนี้

(๑) จัดตั้งศูนย์บัญชาการเหตุการณ์ของกรุงเทพมหานครเพื่อบริหารจัดการสาธารณสุข และ
ขับเคลื่อนการใช้ระบบบัญชาการเหตุการณ์

(๒) การควบคุมระบบเทคโนโลยีสารสนเทศในการปฏิบัติงานป้องกันและระงับอัคคีภัยและ
บรรเทาสาธารณสุข

(๓) สนับสนุนข้อมูลสารสนเทศในการปฏิบัติงานป้องกันและระงับอัคคีภัยและบรรเทา
สาธารณสุข

(๔) เป็นศูนย์กลางในการรับแจ้งเหตุสาธารณสุข

(๕) ส่งเสริม สนับสนุนการมีส่วนร่วมของชุมชน ประชาชน และองค์กรภาครัฐและเอกชนใน
การสร้างเครือข่ายเพื่อการป้องกันและบรรเทาสาธารณสุข

(๖) จัดตั้งกลุ่มอาสาสมัคร และกำกับ ควบคุม ดูแลอาสาสมัครที่ช่วยปฏิบัติงานด้านป้องกัน
และบรรเทาสาธารณสุข

(๗) สนับสนุนเจ้าหน้าที่ปฏิบัติการกู้ภัยกรณีเกิดเหตุสาธารณสุขขนาดใหญ่หรือมีความ
ร้ายแรง และการปฏิบัติการกู้ภัยทางน้ำ

(๘) สนับสนุนเครื่องมือ อุปกรณ์และยานพาหนะในการจัดการเหตุการณ์ในพื้นที่ที่เกิด
สาธารณสุขขนาดใหญ่หรือมีความร้ายแรง

(๙) ประสานการให้ความช่วยเหลือและสงเคราะห์เพื่อบรรเทาความเดือดร้อนเบื้องต้นให้แก่
ผู้ประสบภัย

(๑๐) ปฏิบัติหน้าที่อื่นที่เกี่ยวข้องหรือได้รับมอบหมาย

โดยแบ่งเป็น

๓.๒.๑ ฝ่ายการสื่อสารและสารสนเทศ มีอำนาจหน้าที่ ดังนี้

(๑) ศึกษา วิเคราะห์เพื่อวางแผนการพัฒนาระบบเทคโนโลยีสารสนเทศและการ
สื่อสารด้านสาธารณสุขของกรุงเทพมหานคร

(๒) จัดทำฐานข้อมูลสารสนเทศภูมิศาสตร์ (GIS) เพื่อการป้องกันและบรรเทา
สาธารณสุข และระบบสารสนเทศการบริหารสำหรับผู้บริหาร เพื่อสนับสนุนการปฏิบัติงานและการเชื่อมโยง
กับหน่วยงานต่าง ๆ

(๓) ควบคุมและบังคับข้ายสื่อสารเฉพาะงานด้านป้องกันและระงับอัคคีภัย และ
บรรเทาสาธารณสุข

- (๔) รับแจ้งเหตุสาธารณภัยตลอด ๒๔ ชั่วโมง
- (๕) ดูแลบำรุงรักษาเครื่องวิทยุคมนาคม เครื่องคอมพิวเตอร์ และระบบคอมพิวเตอร์
- (๖) ติดต่อสื่อสารทั้งทางวิทยุคมนาคมและทางโทรศัพท์ระหว่างหน่วยงานภายใน

และภายนอก

- (๗) สนับสนุนข้อมูลในการปฏิบัติงานป้องกันและระงับอัคคีภัยและบรรเทาสาธารณภัย
- (๘) จัดเก็บข้อมูลสถิติสาธารณภัย การจัดทำฐานข้อมูลสาธารณภัย การเผยแพร่

และให้บริการสถิติข้อมูลต่างๆ แก่หน่วยงานและประชาชนทั่วไป

- (๙) ปฏิบัติหน้าที่อื่นที่เกี่ยวข้องหรือได้รับมอบหมาย

๓.๒.๒ ฝ่ายจัดการสาธารณภัย มีอำนาจหน้าที่ ดังนี้

- (๑) วางแผน ประสานงาน และพัฒนาระบบมาตรฐานระบบบัญชาการเหตุการณ์
- (๒) ให้ความรู้ด้านระบบบัญชาการเหตุการณ์แก่หน่วยงานภายใน และภาคีเครือข่าย

ด้านสาธารณภัย

- (๓) ดำเนินการจัดตั้งศูนย์บัญชาการเหตุการณ์ของกรุงเทพมหานครเพื่อบริหาร

จัดการสาธารณภัย

- (๔) ขับเคลื่อนการใช้ระบบบัญชาการเหตุการณ์ ทั้งในภาวะปกติและขณะเกิดภัย
- (๕) ปฏิบัติหน้าที่เป็นชุดสนับสนุนการจัดการเหตุการณ์ในพื้นที่ที่เกิดสาธารณภัยร้ายแรง
- (๖) ส่งเสริมและพัฒนาศักยภาพของวิทยากรระบบบัญชาการเหตุการณ์ และชุด

ปฏิบัติการสนับสนุนการจัดการเหตุการณ์

- (๗) อำนวยการปฏิบัติ ประสานและติดตามการปฏิบัติงานกับหน่วยงานที่เกี่ยวข้อง

กับการบริหารจัดการภัยทุกระดับ

- (๘) ปฏิบัติหน้าที่อื่นที่เกี่ยวข้องหรือได้รับมอบหมาย

๓.๒.๓ ฝ่ายกิจการอาสาสมัคร มีอำนาจหน้าที่ ดังนี้

- (๑) ศึกษา วิเคราะห์ และจัดทำแผนพัฒนาอาสาสมัครด้านป้องกันและบรรเทา

สาธารณภัยของกรุงเทพมหานคร

- (๒) กำหนดมาตรการกำกับ ดูแลการปฏิบัติงานของอาสาสมัครป้องกันภัยฝ่ายพล

เรือนและอาสาสมัครบรรเทาสาธารณภัย

- (๓) จัดตั้งกลุ่มอาสาสมัคร และกำกับ ควบคุม ดูแลอาสาสมัครที่ปฏิบัติงานด้าน

ป้องกันและบรรเทาสาธารณภัย

- (๔) การจัดทำทะเบียนและบัตรประจำตัวอาสาสมัคร ระบบฐานข้อมูลของอาสาสมัคร รวมทั้งการให้การสงเคราะห์อาสาสมัคร

(๕) ส่งเสริมการมีส่วนร่วมของประชาชน ชุมชนและองค์กรต่าง ๆ ตลอดจนหน่วยงานภาครัฐ ภาคเอกชน และภาคประชาสังคมในการสร้างเครือข่ายเพื่อการป้องกันและบรรเทาสาธารณภัย

- (๖) ประสานงานเครือข่ายด้านการป้องกันและบรรเทาสาธารณภัยกับทุกภาคส่วนที่เกี่ยวข้องให้เป็นไปอย่างมีเอกภาพ รวดเร็วและมีประสิทธิภาพในการปฏิบัติงาน

- (๗) การจัดทำระบบฐานข้อมูลผู้เชี่ยวชาญและองค์กรเครือข่ายด้านสาธารณภัย

- (๘) ปฏิบัติหน้าที่อื่นที่เกี่ยวข้องหรือได้รับมอบหมาย

๓.๓ ฝ่ายสงเคราะห์ผู้ประสบภัย มีอำนาจหน้าที่ ดังนี้

(๑) สงเคราะห์และบรรเทาความเดือดร้อนแก่ประชาชนที่ประสบภัยในเบื้องต้น

(๒) ให้ความช่วยเหลือด้านการเงินสงเคราะห์ วัสดุสิ่งของ เครื่องอุปโภคบริโภค ที่פקพิงชั่วคราว ตามระเบียบกรุงเทพมหานครว่าด้วยการสงเคราะห์ผู้ประสบสาธารณภัย

(๓) เป็นศูนย์กลางรับเรื่องราว ประสานงานการให้ความช่วยเหลือและสงเคราะห์ และให้คำปรึกษาแนะนำแก้ไขปัญหาความเดือดร้อนให้แก่ผู้ประสบภัย

(๔) การติดตาม บำบัด ฟื้นฟูผู้ประสบภัยให้สามารถพัฒนาตนเองและมีชีวิตที่ดีขึ้น

(๕) การเชิดชูเกียรติผู้ปฏิบัติงานด้านบรรเทาสาธารณภัยดีเด่น

(๖) ปฏิบัติหน้าที่อื่นที่เกี่ยวข้องหรือได้รับมอบหมาย

๓.๔ ฝ่ายปฏิบัติการพิเศษและกู้ภัยทางน้ำ มีอำนาจหน้าที่ ดังนี้

(๑) วางแผนการจัดกำลังเจ้าหน้าที่ สนับสนุนการปฏิบัติการและให้ความช่วยเหลือผู้ประสบภัย กรณีเกิดเหตุสาธารณภัยขนาดใหญ่หรือร้ายแรง หรือในช่วงเทศกาลสำคัญ

(๒) การปฏิบัติการกู้ภัยทางน้ำในพื้นที่กรุงเทพมหานคร

(๓) จัดทำฐานข้อมูลทรัพยากร เครื่องมืออุปกรณ์ที่ทันสมัยพร้อมที่จะสนับสนุนช่วยเหลือผู้ประสบภัยได้ทันที

(๔) สนับสนุนอุปกรณ์พิเศษ และยานพาหนะในการกู้ภัยสารเคมี อาคารสูง อาคารขนาดใหญ่

พิเศษ

(๕) สนับสนุนการดำเนินงานการจัดตั้งทีมชุดปฏิบัติการค้นหาและกู้ภัยในเขตเมือง

(๖) ปฏิบัติหน้าที่อื่นที่เกี่ยวข้องหรือได้รับมอบหมาย

๔. กองปฏิบัติการดับเพลิงและกู้ภัย ๑ มีอำนาจหน้าที่ ดังนี้

(๑) ระวังอัคคีภัยและภัยพิบัติอื่นๆ ที่เกิดขึ้นในพื้นที่เขตกรุงเทพมหานคร ปริมณฑล หรือตามที่ร้องขอ

(๒) กู้ภัยและช่วยเหลือผู้ประสบภัย ตรวจตรา ป้องกันอัคคีภัยและภัยพิบัติอื่นๆ

(๓) สำรวจและจัดทำแผนที่แหล่งน้ำ แหล่งชุมชนและเส้นทางจุดอันตราย

(๔) ดูแลและรักษาเครื่องมือ อุปกรณ์ ตลอดจนยานพาหนะต่างๆ ให้อยู่ในสภาพพร้อมที่จะปฏิบัติงานได้ทุกโอกาส

(๕) ฝึกอบรมผู้ปฏิบัติงานให้มีความรู้ความชำนาญในการปฏิบัติหน้าที่

(๖) ให้การช่วยเหลืองานด้านบริการแก่ประชาชนส่วนราชการและหน่วยงานอื่นๆ ตามที่ร้องขอ

(๗) จัดทำยุทธศาสตร์ แผนงาน และโครงการต่างๆ ที่เกี่ยวข้องในระดับกอง

(๘) ฝึกอบรมให้ความรู้เกี่ยวกับการป้องกันและระวังอัคคีภัยแก่หน่วยงานภาครัฐ เอกชนและประชาชนทั่วไป

(๙) รวบรวม วิเคราะห์และประเมินผลการปฏิบัติงานด้านการป้องกันและบรรเทาสาธารณภัย

(๑๐) ปฏิบัติหน้าที่อื่นที่เกี่ยวข้องหรือได้รับมอบหมาย

โดยแบ่งงานภายในส่วนราชการ ดังนี้

๔.๑ ฝ่ายบริหารงานทั่วไป มีอำนาจหน้าที่ ดังนี้

(๑) งานสารบรรณและธุรการทั่วไป

(๒) งานการเจ้าหน้าที่

- (๓) งานการเงินและงบประมาณ
- (๔) งานพัสดุ
- (๕) งานการประชุม
- (๖) งานควบคุมดูแลสถานที่และยานพาหนะ
- (๗) งานอำนวยการและประสานราชการ
- (๘) ปฏิบัติหน้าที่อื่นที่เกี่ยวข้องหรือได้รับมอบหมาย

๔.๒ สถานีดับเพลิงและกู้ภัย มีอำนาจหน้าที่ ดังนี้

(๑) ตรวจสอบเพื่อป้องกันอัคคีภัย อาคารบ้านเรือน สถานที่ประกอบการค้า โรงงาน อุตสาหกรรม สถานที่จำหน่ายแก๊ส น้ำมันเชื้อเพลิงหรือสถานที่สะสมสิ่งไวไฟอื่นๆ และสถานที่สาธารณะในเขตพื้นที่รับผิดชอบ

(๒) ระวังอัคคีภัย กู้ภัย ช่วยชีวิตและให้บริการผู้ประสบภัยพิบัติต่างๆ

(๓) สำรวจและจัดทำแผนที่แหล่งน้ำ แหล่งชุมชนเส้นทางตามจุดอันตราย เพื่อความสะดวกในการปฏิบัติหน้าที่ในเขตพื้นที่รับผิดชอบ

(๔) ให้การช่วยเหลืองานด้านบริการแก่ประชาชนส่วนราชการและหน่วยงานอื่นๆ เช่น บริการรับส่งผู้ป่วยนำส่งโรงพยาบาลต่างๆ ตามที่ร้องขอตลอดจนให้การพยาบาลเบื้องต้น

(๕) ดูแลและรักษาเครื่องมือ อุปกรณ์ ยานพาหนะ และทรัพย์สินของทางราชการที่ได้รับมอบหมายให้อยู่ในสภาพพร้อมที่จะปฏิบัติหน้าที่ได้ทุกโอกาส

(๖) ฝึกอบรมให้ความรู้เกี่ยวกับการป้องกันและระงับอัคคีภัยแก่หน่วยงานภาครัฐ เอกชน และประชาชนทั่วไป

(๗) รวบรวม วิเคราะห์และประเมินผลการปฏิบัติงานด้านการป้องกันและบรรเทาสาธารณภัย

(๘) จัดทำแผนการป้องกันและบรรเทาสาธารณภัยที่เกี่ยวข้อง

(๙) ปฏิบัติหน้าที่อื่นที่เกี่ยวข้องหรือได้รับมอบหมาย

โดยมีสถานีดับเพลิงและกู้ภัยที่อยู่ในความรับผิดชอบ จำนวน ๘ สถานี ได้แก่ สถานีดับเพลิงและกู้ภัยพญาไท สถานีดับเพลิงและกู้ภัยดุสิต สถานีดับเพลิงและกู้ภัยภูเขาทอง สถานีดับเพลิงและกู้ภัยสามเสน สถานีดับเพลิงและกู้ภัยสวนมะลิ สถานีดับเพลิงและกู้ภัยห้วยขวาง สถานีดับเพลิงและกู้ภัยสุทธิสาร และสถานีดับเพลิงและกู้ภัยบางกะปิ

๕. กองปฏิบัติการดับเพลิงและกู้ภัย ๒ มีอำนาจหน้าที่เช่นเดียวกับกองปฏิบัติการดับเพลิงและกู้ภัย ๑

โดยแบ่งงานภายในส่วนราชการ ดังนี้

๕.๑ ฝ่ายบริหารงานทั่วไป มีอำนาจหน้าที่เช่นเดียวกับกองปฏิบัติการดับเพลิงและกู้ภัย ๑

๕.๒ สถานีดับเพลิงและกู้ภัย มีอำนาจหน้าที่เช่นเดียวกับสถานีดับเพลิงและกู้ภัยของกองปฏิบัติการดับเพลิงและกู้ภัย ๑

โดยมีสถานีดับเพลิงและกู้ภัยที่อยู่ในความรับผิดชอบ จำนวน ๘ สถานี ได้แก่ สถานีดับเพลิงและกู้ภัยพระโขนง สถานีดับเพลิงและกู้ภัยทุ่งมหาเมฆ สถานีดับเพลิงและกู้ภัยถนนจันทน์ สถานีดับเพลิงและกู้ภัยคลองเตย สถานีดับเพลิงและกู้ภัยบรรทัดทอง สถานีดับเพลิงและกู้ภัยบ่อนไก่ สถานีดับเพลิงและกู้ภัยยานนาวา และสถานีดับเพลิงและกู้ภัยบางรัก

สถานการณ์ด้านสาธารณสุข

สถานการณ์ด้านสาธารณสุขในปัจจุบันกรุงเทพมหานครมีภัยพิบัติที่เป็นสาธารณสุขเกิดขึ้นมากมาย และทวีความรุนแรงมากขึ้นอันเนื่องมาจากปัจจัยและแนวโน้มการเปลี่ยนแปลงต่าง ๆ เช่น

๑) ภาวะโลกร้อนและการเปลี่ยนแปลงสภาพภูมิอากาศ ส่งผลให้เกิดสภาพภูมิอากาศแปรปรวนมากกว่าปกติ และภัยพิบัติทางธรรมชาติจนเกิดความเสียหายต่อเศรษฐกิจ สิ่งแวดล้อมและคุณภาพชีวิต เช่น ปัญหาอุทกภัย โรคระบาด การเกิดพายุฝนฟ้าคะนอง ที่ดินทรุดตัว แผ่นดินไหว เป็นต้น

๒) การเคลื่อนย้ายแรงงานจากประเทศเพื่อนบ้านเมื่อเปิดประชาคมอาเซียน ทำให้กรุงเทพมหานครเป็นแหล่งเศรษฐกิจที่สำคัญและเป็นเป้าหมายของกลุ่มแรงงานต่างด้าว ทำให้อาจเสี่ยงต่อการเกิดปัญหาอาชญากรรม โรคอุบัติใหม่ โรคระบาดที่อาจแฝงมากับแรงงานดังกล่าว

๓) ภัยที่เกิดจากการกระทำของมนุษย์ รวมทั้งภัยที่มีลักษณะปัจจุบันทันด่วน เช่น ภัยจากสารเคมีรั่วไหล ภัยจากสัตว์อันตราย ความไม่ปลอดภัยจากอาคารสูงหรือสิ่งปลูกสร้าง ความประมาทของประชาชนในการดำเนินชีวิตหรือกิจกรรมต่างๆ ตลอดจนความไม่ปลอดภัยจากสถานการณ์ทางการเมือง หรือการก่อการร้าย

๔) ภัยรูปแบบใหม่ เช่น ภัยคุกคามทางไซเบอร์ (Cyber Threats) เป็นภัยคุกคามที่ส่งผลกระทบในทุกภาคส่วน ไม่ว่าจะเป็นทางเศรษฐกิจ หรือความมั่นคงของประเทศ ในปี พ.ศ. ๒๕๖๒ ประเภทภัยคุกคามที่เกิดขึ้นมากที่สุด ๓ อันดับแรก คือ การฉ้อโกง/ฉ้อโกงเพื่อผลประโยชน์ (Fraud) จำนวน ๖๗๒ ครั้ง การพยายามบุกรุกเข้าระบบ (Intrusion Attempts) จำนวน ๔๔๕ ครั้ง และโปรแกรมที่ถูกพัฒนาขึ้นเพื่อให้เกิดผลลัพธ์ที่ไม่พึงประสงค์ต่อผู้ใช้งานหรือระบบ (Malicious code) จำนวน ๒๑๖ ครั้ง ดังปรากฏตามตารางที่ ๑ นอกจากนี้ยังมีภัยจากข่าวลวง (Fake news) ที่มีการระบาดอย่างหนักในปัจจุบัน ซึ่งไม่เพียงสร้างกระแสทำให้เกิดความเข้าใจผิดจากข้อมูลที่ไม่เป็นความจริง ยังส่งผลต่อเศรษฐกิจและความมั่นคงของประเทศอีกด้วย

ตารางที่ ๑ สถิติการเกิดภัยคุกคามในประเทศไทยในปี พ.ศ. ๒๕๖๒

ประเภทภัยคุกคาม / เดือน	ม.ค.	ก.พ.	มี.ค.	เม.ย.	พ.ค.	มิ.ย.	ก.ค.	ส.ค.	ก.ย.	ต.ค.	พ.ย.	ธ.ค.	รวม
Abusive content	0	0	1	6	98	7	5	2	2	-	-	-	121
Availability	0	0	0	0	0	0	0	21	29	-	-	-	50
Fraud	87	46	59	60	84	53	128	69	86	-	-	-	672
Information gathering	0	0	0	0	0	0	0	40	4	-	-	-	44
Information security	39	0	0	3	40	1	45	22	11	-	-	-	161
Intrusion Attempts	78	90	62	33	24	43	84	22	9	-	-	-	445
Intrusions	12	10	24	13	34	12	6	46	39	-	-	-	196
Malicious code	20	8	13	7	6	7	16	88	51	-	-	-	216
Other	0	0	0	3	0	0	0	0	5	-	-	-	8
รวม	236	154	159	125	286	123	284	310	236	-	-	-	1913

* ข้อมูล ณ วันที่ ๓๐ กันยายน ๒๕๖๒

** ที่มา : <https://www.thaicert.or.th/statistics/statistics.html>

ตารางที่ ๓ สถิติเปรียบเทียบการเกิดสาธารณภัยในกรุงเทพมหานคร พ.ศ. ๒๕๕๗ – ๒๕๖๒

พ.ศ.	อาคาร	ยานพาหนะ	หญ้า, ขยะ	ไฟฟ้าลัดวงจร	वादภัย	อุทกภัย	สารเคมี	อาคารถล่ม
<u>2557</u>	341	221	3,780	478	31	-	94	1
<u>2558</u>	327	241	3,312	646	129	-	129	2
<u>2559</u>	301	236	3,519	681	112	1	116	3
<u>2560</u>	359	229	2,170	785	101	10	114	3
<u>2561</u>	292	187	1,413	654	51	-	124	3
<u>2562</u>	239	131	510	2,614	37	-	95	5
รวม	1,859	1,245	14,704	5,858	461	11	672	17

ข้อมูล ณ วันที่ ๓๐ กันยายน ๒๕๖๒

ที่มา : ศูนย์วิทยุพระราม ฝ่ายการสื่อสารและสารสนเทศ สำนักงานอำนวยการสาธารณสุข สำนักป้องกันและบรรเทาสาธารณภัย กรุงเทพมหานคร

จากตารางที่ ๓ ข้อมูลสถิติเปรียบเทียบการเกิดสาธารณภัยในกรุงเทพมหานครตั้งแต่ปี พ.ศ. ๒๕๕๗ – ๒๕๖๒ พบว่าอัคคีภัยเป็นภัยที่เกิดขึ้นมากที่สุด โดยมีสาเหตุหลักจากไฟไหม้หญ้า/เผาขยะ และไฟฟ้าลัดวงจร ซึ่งจากสถิติจะเห็นได้ว่าจำนวนครั้งการเกิดจะลดลงทุกๆปี แต่ในปี พ.ศ. ๒๕๖๒ อัคคีภัยที่เกิดจากไฟฟ้าลัดวงจร จำนวน ๒,๖๑๔ ครั้ง เพิ่มขึ้นจากปี พ.ศ. ๒๕๖๑ ถึง ๑,๙๖๐ ครั้ง

ดังนั้นจึงสรุปได้ว่าสภาพปัจจุบันกรุงเทพมหานครมีความเสี่ยงต่อการเกิดสาธารณภัยทั้งภัยจากธรรมชาติและภัยที่เกิดจากการกระทำของมนุษย์ รวมทั้งภัยจากการก่อการร้ายในรูปแบบต่างๆ ซึ่งมีแนวโน้มเพิ่มสูงขึ้นและทวีความรุนแรงมากยิ่งขึ้น ซึ่งก่อให้เกิดความเสียหายแก่ชีวิต ทรัพย์สินของประชาชนและของรัฐ ทำให้กรุงเทพมหานครต้องใช้งบประมาณในการระงับ บรรเทา และฟื้นฟูผู้ประสบภัยเป็นจำนวนมาก และส่งผลกระทบต่อการบริหารจัดการสาธารณสุขของสำนักป้องกันและบรรเทาสาธารณภัย ดังนั้นการเตรียมความพร้อมด้านบุคลากร อุปกรณ์ เครื่องมือ เครื่องใช้ และยานพาหนะที่เกี่ยวข้อง รวมถึงการก่อสร้างสถานีดับเพลิงให้ครอบคลุมทุกพื้นที่การให้บริการประชาชนในกรุงเทพมหานคร จึงเป็นกลไกสำคัญในการลดความเสี่ยงจากสาธารณภัย และสนับสนุนให้เกิดความร่วมมือจากทุกภาคส่วนอย่างบูรณาการ เพื่อเตรียมความพร้อมและรับมือจากสาธารณภัยทั้งในระยะก่อนเกิดสาธารณภัย ขณะเกิดสาธารณภัย และหลังเกิดสาธารณภัยได้อย่างมีประสิทธิภาพ เพราะปัญหาสาธารณภัยเป็นปัญหาหนึ่งที่มีผลกระทบต่อความมั่นคงและความปลอดภัยของประชาชนในพื้นที่กรุงเทพมหานคร ทำให้ผู้ประสบภัยเหล่านี้ต้องเผชิญหน้ากับปัญหาการไร้ที่อยู่อาศัยขาดแคลนเครื่องอุปโภคบริโภคที่จำเป็น การได้รับบาดเจ็บหรือบุคคลในครอบครัวเสียชีวิตไปกับเหตุการณ์สาธารณภัยดังกล่าว นับได้ว่าเป็นการสูญเสียอย่างกะทันหันเกิดความทุกข์ยาก ไม่สามารถช่วยเหลือตนเองและบุคคลในครอบครัวได้ ทำให้ต้องตกอยู่ในภาวะวิกฤตผู้ประสบสาธารณภัย จึงจำเป็นต้องได้รับการช่วยเหลือสงเคราะห์จากกรุงเทพมหานครซึ่งเป็นองค์กรของรัฐในระดับท้องถิ่นเพื่อบรรเทาความเดือดร้อนให้สามารถเผชิญปัญหาหรือภาวะวิกฤต และสามารถปรับตัวเองทั้งทางกายภาพและทางอารมณ์ให้คืนสู่สภาพปกติของการดำรงชีวิตโดยเร็ว

ผลการดำเนินงานในปีที่ผ่านมา

ในปีงบประมาณ พ.ศ. ๒๕๖๒ สำนักป้องกันและบรรเทาสาธารณภัย กำหนดตัวชี้วัดตามแผนปฏิบัติการราชการประจำปี พ.ศ. ๒๕๖๒ ไว้ทั้งหมด ๓๒ ตัวชี้วัด แบ่งเป็นตัวชี้วัดเชิงยุทธศาสตร์/นโยบาย จำนวน ๑๕ ตัวชี้วัด ตัวชี้วัดงานประจำ ๗ ตัวชี้วัด ซึ่งเป็นตัวชี้วัดตามแผนปฏิบัติการราชการกรุงเทพมหานคร ประจำปี พ.ศ. ๒๕๖๒ จำนวน ๑๒ ตัวชี้วัดหลัก สามารถดำเนินการได้ ๙ ตัวชี้วัดหลัก มีตัวชี้วัดที่ไม่ได้ดำเนินการจำนวน ๓ ตัวชี้วัด เนื่องจากไม่ได้รับงบประมาณดำเนินการ และผลการดำเนินงานตามคำรับรองการปฏิบัติการราชการ ประจำปี พ.ศ. ๒๕๖๒ มิติที่ ๑ ด้านประสิทธิผลตามพันธกิจ กำหนดตัวชี้วัดเจรจาตกลง จำนวน ๙ ตัวชี้วัด สำนักป้องกันและบรรเทาสาธารณภัยสามารถดำเนินการได้ตามเป้าหมายทุกตัวชี้วัด เช่น การเสริมสร้างศักยภาพและความสามารถด้านบุคลากรและเครื่องมือในการจัดการสาธารณภัยโดยเฉพาะอัคคีภัย ลดความล่อแหลมและความเปราะบางของชุมชน และผู้ประสบสาธารณภัยได้รับการสงเคราะห์และแก้ไขปัญหาเฉพาะหน้า โดยมีโครงการที่สำคัญสามารถรองรับทุกตัวชี้วัด ทั้งการป้องกันและลดความเสี่ยง ตลอดจนการช่วยเหลือเยียวยาผู้ประสบภัย นอกจากนี้ยังมีมาตรการในการส่งเสริมการมีส่วนร่วมของประชาชนในการป้องกันและบรรเทาสาธารณภัย โดยเฉพาะชุมชนในพื้นที่ที่มีความเสี่ยงต่อการเกิดภัยต่าง ๆ โดยการฝึกอบรมให้ความรู้ความเข้าใจกับประชาชนในการป้องกันและบรรเทาสาธารณภัยด้วยตนเอง ตลอดจนการให้ความรู้เกี่ยวกับภัยพิบัติรูปแบบใหม่ที่อาจเกิดขึ้นจากทั้งการกระทำของมนุษย์และภัยจากปรากฏการณ์ทางธรรมชาติ

ผลการดำเนินงานตามตัวชี้วัดเจรจาตกลงประจำปี พ.ศ. ๒๕๖๒

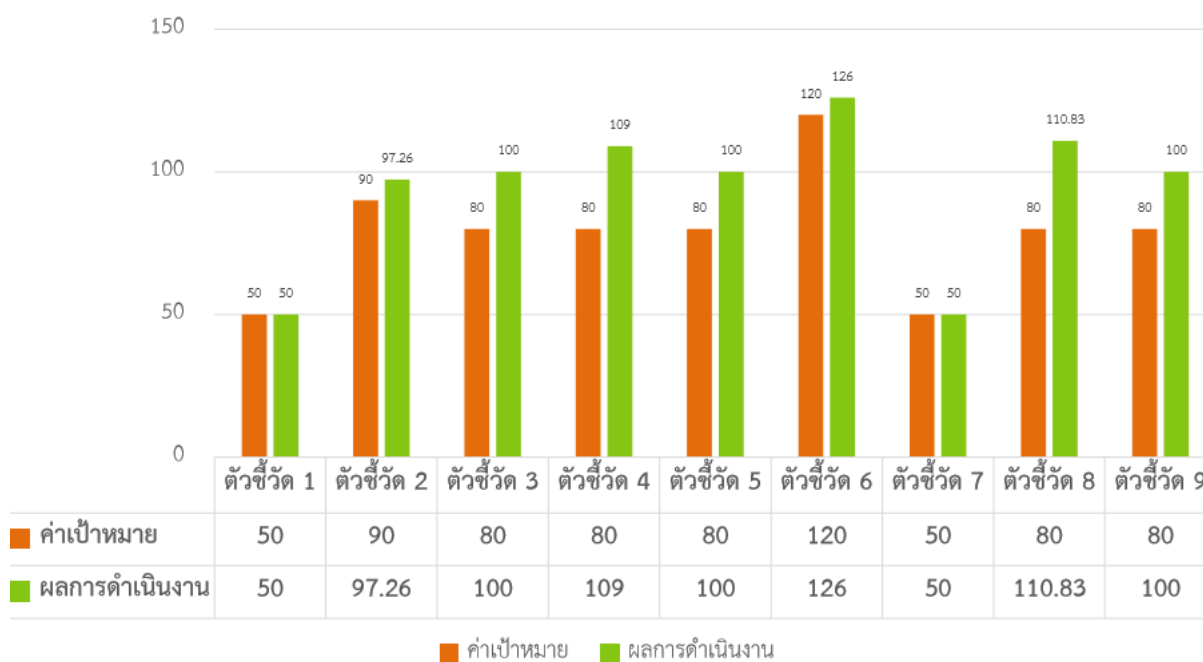

ข้อมูล ณ วันที่ ๓๐ กันยายน ๒๕๖๒

ที่มา : สำนักงานยุทธศาสตร์การป้องกันสาธารณภัย สำนักป้องกันและบรรเทาสาธารณภัย

ผลการวิเคราะห์สภาพแวดล้อมภายในและภายนอก

สำนักป้องกันและบรรเทาสาธารณภัยได้มีการวิเคราะห์สภาพแวดล้อมทั้งภายในและภายนอกของหน่วยงาน เพื่อวิเคราะห์สภาพปัญหา การคาดการณ์ในอนาคต รวมทั้งสามารถใช้ในการกำหนดทิศทางการพัฒนาหรือกำหนดนโยบายได้ดังนี้

ผลการวิเคราะห์ SWOT analysis ของสำนักป้องกันและบรรเทาสาธารณภัย

INTERNAL ENVIRONMENT ANALYSIS	<p>จุดแข็ง (Strength)</p> <p>S1 มีกฎหมายรองรับการทำงาน</p> <p>S2 มีบุคลากรที่มีความกล้าหาญ เสียสละ แข็งแรง และกล้าเผชิญเหตุ</p> <p>S3 บุคลากรของสำนักป้องกันและบรรเทาสาธารณภัยมีความเชี่ยวชาญในการปฏิบัติงานด้านอัคคีภัย</p> <p>S4 วิสัยทัศน์ของหน่วยงานชัดเจน สอดคล้องกับสภาพสังคมปัจจุบัน</p> <p>S5 ผู้บริหารให้ความสำคัญกับบุคลากร ส่งเสริมให้มีการพัฒนาศักยภาพของบุคลากรอย่างสม่ำเสมอ</p> <p>S6 มีความชัดเจนในการกำหนดทิศทางการดำเนินงานขององค์กร</p>
	<p>จุดอ่อน (Weakness)</p> <p>W1 จำนวนสถานีดับเพลิงไม่ครอบคลุมทุกพื้นที่กรุงเทพมหานคร</p> <p>W2 ไม่มีศูนย์ฝึกอบรมดับเพลิงและกู้ภัย จึงต้องไปใช้สถานที่ฝึกของเอกชน</p> <p>W3 บุคลากรของสำนักป้องกันและบรรเทาสาธารณภัยมีอัตราการย้ายสูง ทำให้สูญเสียกำลังคนในการปฏิบัติงาน จึงควรมีการสร้างแรงจูงใจในการปฏิบัติงาน เพื่อลดอัตราการย้ายให้น้อยลง</p> <p>W4 บุคลากรมีความเชี่ยวชาญเพียงด้านเดียว</p> <p>W5 บุคลากรขาดการมีส่วนร่วมในการกำหนดทิศทางการจัดทำแผนปฏิบัติการของหน่วยงาน</p> <p>W6 ขาดการจัดเก็บข้อมูลที่เป็นระบบ ไม่มีฐานข้อมูลที่ช่วยสนับสนุนการปฏิบัติงาน</p> <p>W7 ขาดการบูรณาการทำงานระหว่างส่วนราชการต่างๆ ภายในสำนักป้องกันฯ</p>
EXTERNAL ENVIRONMENT	<p>โอกาส (Opportunity)</p> <p>O1 วิสัยทัศน์กรุงเทพมหานคร พ.ศ. 2575 กรุงเทพมหานครจะก้าวขึ้นเป็น “มหานครแห่งเอเชีย” ซึ่งจะต้องเตรียมพร้อมด้านต่างๆ รองรับความปลอดภัย</p> <p>O2 การปรับโครงสร้างหน่วยงานทำให้มีความชัดเจนในภารกิจและบทบาทหน้าที่ของหน่วยงานและสอดคล้องกับสถานการณ์มากขึ้น</p>

	<p>อุปสรรค (Threat)</p> <p>T1 การเติบโตทางเศรษฐกิจ ส่งผลให้มีประชากรจำนวนมาก มีการขยายตัวของสิ่งปลูกสร้าง และอาคารสูงอย่างรวดเร็วซึ่งก่อให้เกิดสาธารณสุข โดยเฉพาอย่างยิ่งอัคคีภัย</p> <p>T2 การขยายตัวของสังคมเมืองที่มีความหนาแน่น ประกอบกับจำนวนประชากรและประชากรแฝงที่เพิ่มมากขึ้น การก้าวเข้าสู่สังคมผู้สูงอายุของสังคมไทย ทำให้การจัดการสาธารณสุขยากและซับซ้อนขึ้น</p> <p>T3 กฎหมายไม่ได้ให้อำนาจโดยตรงกับ สำนักป้องกันและบรรเทาสาธารณภัย กรุงเทพมหานคร ในการป้องกันและบรรเทาสาธารณภัยอย่างครบวงจร</p> <p>T4 การเปลี่ยนแปลงของภูมิอากาศ อาจส่งผลให้สาธารณสุขมีความรุนแรงมากขึ้น</p> <p>T5 ขาดเทคโนโลยีสนับสนุนการปฏิบัติงาน</p> <p>T6 ประชาชนยังขาดความตระหนักในการเฝ้าระวังภัยที่อาจจะเกิดขึ้น</p>
--	---

จากการวิเคราะห์สภาพแวดล้อมภายในและภายนอกนำไปสู่การพัฒนา แก้ไข ปรับปรุง โดยกำหนดโครงการ/กิจกรรมยุทธศาสตร์ในงบประมาณ พ.ศ. ๒๕๖๓ ดังนี้

๑. การดำเนินงานเชิงรุกโดยใช้จุดแข็ง (Strength) หาประโยชน์จากโอกาส (Opportunity)

S๑ มีกฎหมายรองรับการทำงาน S๒ มีบุคลากรที่มีความกล้าหาญ เสียสละ แข็งแรง และกล้าเผชิญเหตุ S๔ วิสัยทัศน์ของหน่วยงานชัดเจน สอดคล้องกับสภาพสังคมปัจจุบัน O๑ วิสัยทัศน์กรุงเทพมหานคร พ.ศ. ๒๕๗๕ กรุงเทพมหานครจะก้าวขึ้นเป็น “มหานครแห่งเอเชีย” ซึ่งจะต้องเตรียมพร้อมด้านต่างๆ รองรับความปลอดภัย O๒ การปรับโครงสร้างหน่วยงานทำให้มีความชัดเจนในภารกิจและบทบาทหน้าที่ของหน่วยงานและสอดคล้องกับสถานการณ์มากขึ้น จึงได้กำหนดโครงการ/กิจกรรม ดังนี้ **โครงการฝึกซ้อมการป้องกันและบรรเทาสาธารณภัย โครงการฝึกอบรมหลักสูตรเทคนิคการกู้ภัยในอาคาร และกิจกรรมการร่วมตรวจสอบอาคารสถานประกอบการต่างๆ เพื่อสร้างความปลอดภัยจากอัคคีภัย**

๒. การดำเนินงานเชิงป้องกันโดยใช้จุดแข็ง (Strength) หลบภัยคุกคาม (Threat)

S๒ มีบุคลากรที่มีความกล้าหาญ เสียสละ แข็งแรง และกล้าเผชิญเหตุ S๓ บุคลากรของสำนักป้องกันและบรรเทาสาธารณภัยมีความเชี่ยวชาญในการปฏิบัติงานด้านอัคคีภัย T๑ การเติบโตทางเศรษฐกิจ ส่งผลให้มีประชากรจำนวนมาก มีการขยายตัวของสิ่งปลูกสร้าง และอาคารสูงอย่างรวดเร็วซึ่งก่อให้เกิดสาธารณสุข โดยเฉพาอย่างยิ่งอัคคีภัย T๒ การขยายตัวของสังคมเมืองที่มีความหนาแน่น ประกอบกับจำนวนประชากรและประชากรแฝงที่เพิ่มมากขึ้น การก้าวเข้าสู่สังคมผู้สูงอายุของสังคมไทย ทำให้การจัดการสาธารณสุขยาก และซับซ้อนขึ้น จึงได้กำหนดโครงการ/กิจกรรม ดังนี้ **โครงการหลักสูตรป้องกันและบรรเทาสาธารณภัยขั้นพื้นฐาน โครงการพัฒนาศักยภาพเจ้าหน้าที่ดับเพลิงและกู้ภัย โครงการฝึกอบรมหลักสูตรการดับเพลิงขั้นก้าวหน้า โครงการประชาสัมพันธ์ให้ความรู้ด้านการป้องกันสาธารณสุขในสถานศึกษา กิจกรรมการประเมินและจัดระดับความเสี่ยงจากอัคคีภัยในพื้นที่รับผิดชอบของสถานีดับเพลิง กิจกรรมการให้ความรู้ด้านการป้องกันและการเตรียมความพร้อมรับมืออัคคีภัยให้กับชุมชนที่ได้รับการประเมินว่ามีความเสี่ยงสูงพร้อมกับแนวทางการจัดทำแผนเตรียมความพร้อมรับมืออัคคีภัยของชุมชน**

๓. การดำเนินงานเชิงปรับปรุงจุดอ่อน (Weakness) โดยใช้ประโยชน์จากโอกาส (Opportunity)

W๑ จำนวนสถานีดับเพลิงไม่ครอบคลุมทุกพื้นที่กรุงเทพมหานคร W๒ ไม่มีศูนย์ฝึกอบรมดับเพลิงและกู้ภัย จึงต้องไปใช้สถานที่ฝึกของเอกชน W๓ ขาดการจัดเก็บข้อมูลที่เป็นระบบ ไม่มีฐานข้อมูลที่ช่วยสนับสนุนการปฏิบัติงาน O๒ วิสัยทัศน์กรุงเทพมหานคร พ.ศ. ๒๕๗๕ กรุงเทพมหานครจะก้าวขึ้นเป็น “มหานครแห่งเอเชีย” ซึ่งจะต้องเตรียมพร้อมด้านต่างๆ รองรับความปลอดภัย จึงได้กำหนดโครงการ/กิจกรรม ดังนี้ โครงการก่อสร้างศูนย์ฝึกอบรมดับเพลิงและกู้ภัยกรุงเทพมหานคร โครงการก่อสร้างอาคารสถานีดับเพลิงและกู้ภัย โครงการส่งเสริมและพัฒนาระบบฐานข้อมูลเพื่อบริหารจัดการสาธารณภัย กิจกรรมจัดตั้งคลังข้อมูลด้านสาธารณภัยกรุงเทพมหานคร

๔. การดำเนินงานเชิงบรรเทาจุดอ่อน (Weakness) และเลี่ยงภาวะภัยคุกคาม (Threat)

W๓ บุคลากรของสำนักป้องกันและบรรเทาสาธารณภัยมีอัตราการย้ายสูง T๑ การเติบโตทางเศรษฐกิจ ส่งผลให้มีประชากรจำนวนมาก มีการขยายตัวของสิ่งปลูกสร้าง และอาคารสูงอย่างรวดเร็ว ซึ่งก่อให้เกิดสาธารณภัย โดยเฉพาะอย่างยิ่งอัคคีภัย จึงได้กำหนดโครงการ/กิจกรรม ได้แก่ โครงการพัฒนาศักยภาพเจ้าหน้าที่ดับเพลิงและกู้ภัย โครงการส่งเสริมการแข่งขันทักษะการดับเพลิงและกู้ภัย

วิสัยทัศน์

สำนักป้องกันและบรรเทาสาธารณภัย เป็นองค์กรชั้นนำด้านการป้องกันและบรรเทาสาธารณภัย เพื่อเสริมสร้างความปลอดภัยในชีวิตและทรัพย์สินทั้งของประชาชนและของรัฐ ในเขตพื้นที่กรุงเทพมหานคร

พันธกิจ

๑. เพิ่มประสิทธิภาพในการป้องกันและบรรเทาสาธารณภัย และช่วยเหลือผู้ประสบภัย
๒. พัฒนาบุคลากรภายในองค์กรให้มีประสิทธิภาพมากยิ่งขึ้นในการปฏิบัติหน้าที่
๓. พัฒนาเครื่องมือ เครื่องใช้ ที่สนับสนุนการปฏิบัติงานด้านการป้องกันและบรรเทาสาธารณภัย ให้มีความพร้อมและมีประสิทธิภาพมากยิ่งขึ้น
๔. ส่งเสริมการมีส่วนร่วมของภาคประชาชนในการป้องกันและบรรเทาสาธารณภัย
๕. พัฒนาการให้บริการด้านการป้องกันและบรรเทาสาธารณภัยที่ดีที่สุดเพื่อประชาชน

แนวทางการดำเนินงานในปี พ.ศ. ๒๕๖๓

ในปี พ.ศ. ๒๕๖๓ สำนักป้องกันและบรรเทาสาธารณภัย จะได้บริหารราชการเพื่อให้ประชาชนเกิดความปลอดภัยจากสาธารณภัยต่างๆ รวมทั้งจะต้องเตรียมความพร้อมที่จะรับความเปลี่ยนแปลงที่จะเกิดขึ้นอันเนื่องมาจากภัยธรรมชาติ และตอบสนองความต้องการของประชาชนที่หลากหลาย โดยมีแนวทาง ดังนี้

๑) เพิ่มมาตรการด้านความปลอดภัยทั้งการป้องกัน การบรรเทาและการช่วยเหลือผู้ประสบภัยเพื่อให้ประชาชน นักลงทุน และนักท่องเที่ยวมีความเชื่อมั่นต่อกรุงเทพมหานคร ในการเสริมสร้างความปลอดภัยในชีวิตและทรัพย์สิน

๒) สร้างเครือข่ายของกลุ่มประชาชน ครอบครัว ชุมชน หรือองค์กรต่างๆ เพื่อเพิ่มความเข้มแข็งทางสังคมในการป้องกันและบรรเทาสาธารณภัย

๓) พัฒนาบริการของสำนักป้องกันและบรรเทาสาธารณภัย เพื่อส่งมอบบริการที่ดีที่สุดแก่ประชาชน โดยเน้นการเพิ่มประสิทธิภาพการปฏิบัติงานของบุคลากร

เป้าหมาย

ด้านที่ ๑ มหานครปลอดภัย

มิติที่ ๑.๔ ปลอดภัยพิบัติ

เป้าหมายที่ ๑.๔.๑ กรุงเทพมหานครสามารถลดความเสี่ยงและฟื้นคืนจากภัยพิบัติ

เป้าประสงค์ที่ ๑.๔.๑.๓ เสริมสร้างศักยภาพและความสามารถด้านบุคลากรและเครื่องมือในการจัดการ

สาธารณภัยโดยเฉพาะอัคคีภัย

เป้าประสงค์ที่ ๑.๔.๑.๔ ลดความล่อแหลมและเปราะบางของชุมชน

เป้าประสงค์ที่ ๑.๔.๑.๕ ผู้ประสบสาธารณภัยได้รับการสงเคราะห์และแก้ไขปัญหาเฉพาะหน้า

ด้านที่ ๗ : การบริหารจัดการเมืองมหานคร

มิติที่ ๗.๓ การบริหารทรัพยากรบุคคล

เป้าหมายที่ ๗.๓.๑ บุคลากรกรุงเทพมหานครเป็นผู้ปฏิบัติงานแบบมืออาชีพมีขีดสมรรถนะสูงสามารถรองรับภารกิจที่ท้าทายของกรุงเทพมหานคร ในการก้าวสู่มหานครแห่งเอเชีย รวมทั้งเป็นผู้มีคุณธรรม จริยธรรม เป็นที่เชื่อมั่นของประชาชน

เป้าประสงค์ที่ ๗.๓.๑.๑ การพัฒนาบุคลากรให้มีทักษะ ความรู้ ความสามารถ มีความเป็นมืออาชีพที่เหมาะสมกับการบริหารมหานครและเป็นผู้มีคุณธรรมและจริยธรรม

ความเชื่อมโยงของยุทธศาสตร์ชาติ แผนแม่บท แผนพัฒนากรุงเทพมหานครระยะ ๒๐ ปี ระยะที่ ๒ และแผนปฏิบัติการกรุงเทพมหานครประจำปี ๒๕๖๓

ยุทธศาสตร์ชาติ 20 ปี	ยุทธศาสตร์ที่ 1 ด้านความมั่นคง			
แผนพัฒนาเศรษฐกิจฯ ฉบับที่ 12	ยุทธศาสตร์ที่ 4 การเติบโตที่เป็นมิตรกับสิ่งแวดล้อมเพื่อการพัฒนาอย่างยั่งยืน (บริหารจัดการเพื่อลดความเสี่ยงด้านภัยพิบัติ)			
แผนการป้องกันและบรรเทาสาธารณภัยแห่งชาติ พ.ศ. 2558	ยุทธศาสตร์ที่ 1 การมุ่งเน้นการลดความเสี่ยงจากสาธารณภัย	ยุทธศาสตร์ที่ 2 การบูรณาการการจัดการในภาวะฉุกเฉิน	ยุทธศาสตร์ที่ 3 การเพิ่มประสิทธิภาพการฟื้นฟูอย่างยั่งยืน	ยุทธศาสตร์ที่ 4 การส่งเสริมความร่วมมือระหว่างประเทศในการจัดการความเสี่ยงจากสาธารณภัย
แผนการป้องกันและบรรเทาสาธารณภัยกรุงเทพมหานคร พ.ศ. 2558	ยุทธศาสตร์ที่ 1 การมุ่งเน้นการลดความเสี่ยงจากสาธารณภัย	ยุทธศาสตร์ที่ 2 การบูรณาการการจัดการในภาวะฉุกเฉิน	ยุทธศาสตร์ที่ 3 การเพิ่มประสิทธิภาพการฟื้นฟูอย่างยั่งยืน	ยุทธศาสตร์ที่ 4 การส่งเสริมความร่วมมือระหว่างประเทศในการจัดการความเสี่ยงจากสาธารณภัย
แผนพัฒนากรุงเทพมหานคร ระยะ 20 ปี ระยะที่ 2 (พ.ศ. 2561 – 2565)	ด้านที่ 1 มหานครปลอดภัย			
	มิติที่ 1.4 ปลอดภัยพิบัติ			
แผนปฏิบัติการกรุงเทพมหานคร ประจำปี พ.ศ. 2563	เป้าประสงค์ที่ 1.4.1.3 เสริมสร้างศักยภาพและความสามารถด้านบุคลากรและเครื่องมือในการจัดการสาธารณภัยโดยเฉพาะอัคคีภัย		เป้าประสงค์ที่ 1.4.1.4 ลดความล่อแหลมและความเปราะบางของชุมชน	
	ด้านที่ 1 มหานครปลอดภัย			
	มิติที่ 1.4 ปลอดภัยพิบัติ			
เป้าประสงค์ที่ 1.4.1.3 เสริมสร้างศักยภาพและความสามารถด้านบุคลากรและเครื่องมือในการจัดการสาธารณภัยโดยเฉพาะอัคคีภัย	เป้าประสงค์ที่ 1.4.1.4 ลดความล่อแหลมและความเปราะบางของชุมชน		เป้าประสงค์ที่ 1.4.1.5 ผู้ประสบสาธารณภัยได้รับการสงเคราะห์และแก้ไขปัญหาเฉพาะหน้า	

ความเชื่อมโยงของแผนปฏิบัติการราชการกรุงเทพมหานครประจำปี ๒๕๖๓
และแผนปฏิบัติการประจำปี ๒๕๖๒ ของสำนักป้องกันและบรรเทาสาธารณภัย

แผนปฏิบัติการกรุงเทพมหานครประจำปี พ.ศ. 2563	แผนปฏิบัติการประจำปี พ.ศ. 2563 ของสำนักป้องกันและบรรเทาสาธารณภัย	ด้านที่ 1 มหานครปลอดภัย
		มิติที่ 1.4 ปลอดภัยพิบัติ
		เป้าประสงค์ที่ 1.4.1.3 เสริมสร้างศักยภาพและความสามารถด้านบุคลากรและเครื่องมือในการจัดการ สาธารณภัยโดยเฉพาะอัคคีภัย
		1. ร้อยละความก้าวหน้าของการก่อสร้างศูนย์ฝึกอบรมดับเพลิงและกู้ภัยกรุงเทพมหานคร 2. จำนวนครั้งของการดำเนินการฝึกซ้อมตามแผนการป้องกันและบรรเทาสาธารณภัยร่วมกับหน่วยงานที่เกี่ยวข้อง 3. ร้อยละความสำเร็จของการประเมินและจัดระดับความเสี่ยงจากอัคคีภัยในพื้นที่รับผิดชอบของสถานีดับเพลิง 4. ร้อยละความสำเร็จของการพัฒนาระบบฐานข้อมูลทั้งด้านบุคลากร อุปกรณ์ เครื่องมือยานพาหนะที่เกี่ยวข้องกับการป้องกันและบรรเทาสาธารณภัย 5. ร้อยละความสำเร็จของการจัดตั้งคลังข้อมูลด้านสาธารณภัยของกรุงเทพมหานครให้สามารถเชื่อมโยงแลกเปลี่ยนข้อมูลระหว่างหน่วยงานได้ 6. จำนวนสถานีดับเพลิงเพิ่มขึ้น
		เป้าประสงค์ที่ 1.4.1.4 ลดความสับสนและความประมาทของชุมชน
		1. ร้อยละความสำเร็จของการสร้างพลังเครือข่ายด้วยการจัดหาอาสาสมัครชุมชนเพื่อร่วมกันป้องกันและระงับอัคคีภัย 2. จำนวนชุมชนที่ได้รับการฝึกอบรมความรู้ด้านสาธารณภัยในพื้นที่ความรับผิดชอบของสถานีดับเพลิง 3. จำนวนครั้งของการร่วมตรวจสอบอาคาร สถานประกอบการต่างๆ เพื่อสร้างความปลอดภัยจากอัคคีภัย 4. ร้อยละความสำเร็จของการสร้างความตระหนักรู้ในการป้องกันและบรรเทาสาธารณภัยแก่เด็กนักเรียนและประชาชน 5. ร้อยละความสำเร็จของการฝึกอบรมและฝึกซ้อมอพยพหนีไฟให้แก่หน่วยงานต่างๆ ทั้งภาครัฐและภาคเอกชนและประชาชน
เป้าประสงค์ที่ 1.4.1.5 ผู้ประสบสาธารณภัยได้รับการสงเคราะห์และแก้ไขปัญหาเฉพาะหน้า		
1. ร้อยละความสำเร็จของการให้ความช่วยเหลือสงเคราะห์ผู้ประสบสาธารณภัย		

ผลการดำเนินงานหลัก (ตัวชี้วัดตามภารกิจงานยุทธศาสตร์)

๑. ร้อยละความก้าวหน้าของการก่อสร้างศูนย์ฝึกอบรมดับเพลิงและกู้ภัยกรุงเทพมหานคร (ร้อยละ ๒๐)
๒. จำนวนครั้งของการดำเนินการฝึกซ้อมตามแผนการป้องกันและบรรเทาสาธารณภัย ร่วมกับหน่วยงานที่เกี่ยวข้อง (๕๐ ครั้ง)
๓. ร้อยละความสำเร็จของการประเมินและจัดระดับความเสี่ยงจากอัคคีภัยในพื้นที่รับผิดชอบของสถานีดับเพลิงและกู้ภัย (ร้อยละ ๘๐)
๔. ร้อยละความสำเร็จของการพัฒนาระบบฐานข้อมูลทั้งด้านบุคลากร อุปกรณ์ เครื่องมือ ยานพาหนะที่เกี่ยวข้องกับการป้องกันและบรรเทาสาธารณภัย (ร้อยละ ๘๐)
๕. ร้อยละความสำเร็จของการจัดตั้งคลังข้อมูลด้านสาธารณภัยของกรุงเทพมหานครให้สามารถเชื่อมโยงแลกเปลี่ยนข้อมูลระหว่างหน่วยงานได้ (ร้อยละ ๒๕)
๖. จำนวนสถานีดับเพลิงเพิ่มขึ้น (๒ สถานีดับเพลิง)
๗. ร้อยละความสำเร็จของการสร้างพลังเครือข่ายด้วยการจัดหาอาสาสมัครชุมชน เพื่อร่วมกันป้องกันและระงับอัคคีภัยในเบื้องต้น (ร้อยละ ๙๐)
๘. จำนวนชุมชนที่ได้รับการฝึกอบรมความรู้ด้านสาธารณภัยในพื้นที่ความรับผิดชอบของสถานีดับเพลิงและกู้ภัย (๓๕ ชุมชน)
๙. จำนวนครั้งของการร่วมตรวจสอบอาคารสถานประกอบการต่าง ๆ เพื่อสร้างความปลอดภัยจากอัคคีภัย (๑ ครั้ง/๑ เขต)

๑๐. ร้อยละความสำเร็จของการสร้างความตระหนักรู้ในการป้องกันและบรรเทาสาธารณภัยแก่เด็กนักเรียน และประชาชนตามที่ร้องขอ (ร้อยละ ๑๐๐)
๑๑. ร้อยละความสำเร็จของการให้ความช่วยเหลือสงเคราะห์ผู้ประสบสาธารณภัย (ร้อยละ ๑๐๐)
๑๒. ระดับสมรรถนะที่เพิ่มขึ้นของเจ้าหน้าที่ป้องกันและบรรเทาสาธารณภัยของผู้เข้ารับการฝึกอบรม มีระดับสมรรถนะเพิ่มขึ้น (ร้อยละ ๘๐)
๑๓. ร้อยละของผู้เข้ารับการฝึกอบรมมีความรู้และทักษะเกี่ยวกับเทคนิคการกู้ภัยผู้ประสบภัยในอาคาร (ร้อยละ ๘๐)
๑๔. ร้อยละความสำเร็จของชุมชนเป้าหมายที่ได้รับการประเมินว่ามีความเสี่ยงสูงจากอัคคีภัยมีแผนเตรียมความพร้อมรับมืออัคคีภัย (ร้อยละ ๘๐)
๑๕. ร้อยละความสำเร็จของการศึกษาวิเคราะห์สาเหตุการเกิดเพลิงไหม้ เพื่อประกอบแนวทางในการลดความเสี่ยงจากอัคคีภัย (ร้อยละ ๘๐)
๑๖. ร้อยละความสำเร็จของการสร้างความปลอดภัยต่อชีวิตและทรัพย์สินของผู้พักอาศัยหรือปฏิบัติหน้าที่ในเขตพระราชฐาน (ร้อยละ ๘๐)
๑๗. ร้อยละของผู้ปฏิบัติหน้าที่ด้านการป้องกันและบรรเทาสาธารณภัยผ่านเกณฑ์การประเมินสมรรถภาพทางจิตใจ (ร้อยละ ๘๐)
๑๘. ร้อยละของผู้เข้ารับการฝึกอบรมมีความรู้เกี่ยวกับเทคนิคการกู้ภัย มีความชำนาญในการใช้เครื่องมืออุปกรณ์ต่างๆ (ร้อยละ ๙๐)
๑๙. ร้อยละของความสำเร็จในการสร้างเสริมให้ข้าราชการและลูกจ้างสำนักป้องกันและบรรเทาสาธารณภัย ได้รับการฝึกทักษะ การดับเพลิงและกู้ภัยในเชิงกีฬา (ร้อยละ ๘๐)
๒๐. ร้อยละของผู้เข้ารับการฝึกอบรมมีความรู้และทักษะด้านการดับเพลิงและกู้ภัยในอาคารต่างๆ สามารถปฏิบัติงานร่วมกันเป็นเครือข่ายร่วมกับเจ้าหน้าที่ของกรุงเทพมหานครได้ (ร้อยละ ๘๐)
๒๑. จำนวนครั้งของการฝึกอบรมให้ความรู้ด้านสาธารณภัยให้กับชุมชนในพื้นที่ความรับผิดชอบของสถานีดับเพลิง (๑๒๐ ครั้ง/ปี)
๒๒. ร้อยละความสำเร็จของการฝึกอบรมและฝึกซ้อมอพยพหนีไฟให้แก่หน่วยงานต่างๆ ทั้งภาครัฐและภาคเอกชน และประชาชนในชุมชน (ร้อยละ ๘๐)
๒๓. เวลาเฉลี่ยในการเข้าถึงจุดเกิดอัคคีภัย (๑๐ นาที)
๒๔. ร้อยละความสำเร็จในการเตรียมความพร้อมของเจ้าหน้าที่ วัสดุ อุปกรณ์ ยานพาหนะ ตลอด ๒๔ ชั่วโมง (ร้อยละ ๘๐)

มาตรการและโครงการ/กิจกรรม

ส่วนที่ ๑ การบริการสาธารณะ

ด้านที่ ๑ : มหานครปลอดภัย

มิติที่ ๑.๔ ปลอดภัยพิบัติ

เป้าหมายที่ ๑.๔.๑ กรุงเทพมหานครสามารถลดความเสี่ยงและฟื้นคืนจากภัยพิบัติ

เป้าประสงค์ที่ ๑.๔.๑.๓ เสริมสร้างศักยภาพและความสามารถด้านบุคลากรและเครื่องมือในการจัดการ
สาธารณภัยโดยเฉพาะอัคคีภัย

ตัวชี้วัดเป้าประสงค์

ลำดับที่	ตัวชี้วัด	ค่าเป้าหมาย		
		๒๕๖๑	๒๕๖๒	๒๕๖๓
๑	ร้อยละความก้าวหน้าของการก่อสร้างศูนย์ฝึกอบรมดับเพลิงและกู้ภัยกรุงเทพมหานคร	ร้อยละ ๒๐	ร้อยละ ๒๐	ร้อยละ ๒๐
๒	จำนวนครั้งของการดำเนินการฝึกซ้อมตามแผนการป้องกันและบรรเทาสาธารณภัย ร่วมกับหน่วยงานที่เกี่ยวข้อง	๑ ครั้ง/๑ สนข.	๑ ครั้ง/๑ สนข.	๑ ครั้ง/๑ สนข.
๓	ร้อยละความสำเร็จของการประเมินและจัดระดับความเสี่ยงจากอัคคีภัยในพื้นที่รับผิดชอบของสถานีดับเพลิง	ร้อยละ ๘๐	ร้อยละ ๘๐	ร้อยละ ๑๐๐
๔	ร้อยละความสำเร็จของการพัฒนาระบบฐานข้อมูลทั้งด้านบุคลากร อุปกรณ์ เครื่องมือ ยานพาหนะที่เกี่ยวข้องกับการป้องกันและบรรเทาสาธารณภัย	ร้อยละ ๘๐	ร้อยละ ๘๐	ร้อยละ ๘๐
๕	ร้อยละความสำเร็จของการจัดตั้งคลังข้อมูลด้านสาธารณภัยของกรุงเทพมหานคร ให้สามารถเชื่อมโยงแลกเปลี่ยนข้อมูลระหว่างหน่วยงานได้	ร้อยละ ๒๕	ร้อยละ ๒๕	ร้อยละ ๒๕
๖	จำนวนสถานีดับเพลิงและกู้ภัยเพิ่มขึ้น	๑ สถานี	๑ สถานี	๒ สถานี

มาตรการสนับสนุนเป้าประสงค์

มาตรการที่ ๑ ฝึกภาคสนามร่วมกับหน่วยงานในประเทศ ภายใต้อำนาจหน้าที่ของกรุงเทพมหานคร
หน่วยงานอื่นๆ ในพื้นที่กรุงเทพมหานครและปริมณฑล

ตัวชี้วัดมาตรการ

ลำดับที่	ตัวชี้วัด	ค่าเป้าหมาย		
		๒๕๖๑	๒๕๖๒	๒๕๖๓
ม๑.๑	จำนวนครั้งของการดำเนินการฝึกซ้อมตามแผนการป้องกันและบรรเทาสาธารณภัย ร่วมกับหน่วยงานที่เกี่ยวข้อง	๑ครั้ง/๑ เขต	๑ครั้ง/๑ เขต	๑ครั้ง/๑ เขต

โครงการ/กิจกรรมรองรับมาตรการ

โครงการ/กิจกรรมยุทธศาสตร์	งบประมาณ (ล้านบาท)	ส่วนราชการ
๑. กิจกรรมบูรณาการการฝึกซ้อมตามแผนป้องกันและบรรเทาสาธารณภัยร่วมกับหน่วยงานที่เกี่ยวข้อง	-	สยภ.

ตัวชี้วัดมาตรการ

ลำดับที่	ตัวชี้วัด	ค่าเป้าหมาย		
		๒๕๖๑	๒๕๖๒	๒๕๖๓
ม๑.๒	ร้อยละของเจ้าหน้าที่ป้องกันและบรรเทาสาธารณภัยมีระดับสมรรถนะที่เพิ่มขึ้น	ร้อยละ ๘๐	ร้อยละ ๘๐	ร้อยละ ๘๐

โครงการ/กิจกรรมรองรับมาตรการ

โครงการ/กิจกรรมยุทธศาสตร์	งบประมาณ (ล้านบาท)	ส่วนราชการ
๒. โครงการหลักสูตรป้องกันและบรรเทาสาธารณภัยขั้นพื้นฐาน	๔๐.๗๐๐	สยภ.
๓. โครงการฝึกอบรมหลักสูตรการดับเพลิงขั้นก้าวหน้า	๔๑.๖๐๐	สยภ.

ตัวชี้วัดมาตรการ

ลำดับที่	ตัวชี้วัด	ค่าเป้าหมาย		
		๒๕๖๑	๒๕๖๒	๒๕๖๓
ม๑.๔	ร้อยละของผู้เข้ารับการฝึกอบรมมีความรู้และทักษะเกี่ยวกับเทคนิคการกู้ภัยผู้ประสบภัยในอาคาร	ร้อยละ ๘๐	ร้อยละ ๘๐	ร้อยละ ๘๐

โครงการ/กิจกรรมรองรับมาตรการ

โครงการ/กิจกรรมยุทธศาสตร์	งบประมาณ (ล้านบาท)	ส่วนราชการ
๔. โครงการฝึกอบรมหลักสูตรเทคนิคการกู้ภัยในอาคาร	๔.๐๐๕	สยภ.

มาตรการที่ ๒ สร้างฐานข้อมูลความปลอดภัยเพื่อการเข้าปฏิบัติการให้ความช่วยเหลือและวิเคราะห์ปัจจัยที่ก่อให้เกิดความเสียหายจากสาธารณภัย

ตัวชี้วัดมาตรการ

ลำดับที่	ตัวชี้วัด	ค่าเป้าหมาย		
		๒๕๖๑	๒๕๖๒	๒๕๖๓
๑	ร้อยละความสำเร็จของการพัฒนาระบบฐานข้อมูลทั้งด้านบุคลากร อุปกรณ์ เครื่องมือ ยานพาหนะที่เกี่ยวข้องกับการป้องกันและบรรเทาสาธารณภัย	ร้อยละ ๘๐	ร้อยละ ๘๐	ร้อยละ ๙๐

โครงการ/กิจกรรมรองรับมาตรการหน่วยงาน

โครงการ/กิจกรรมยุทธศาสตร์	งบประมาณ (ล้านบาท)	ส่วนราชการ
๑. โครงการส่งเสริมและพัฒนาระบบฐานข้อมูลเพื่อบริหารจัดการสาธารณภัย *ไม่ได้รับงบประมาณ	๐.๗๐๕	สอภ.

มาตรการที่ ๓ ประเมินและจัดระดับความเสี่ยงสาธารณภัย (โดยเฉพาะอัคคีภัย) ของกรุงเทพมหานคร

ตัวชี้วัดมาตรการ

ลำดับที่	ตัวชี้วัด	ค่าเป้าหมาย		
		๒๕๖๑	๒๕๖๒	๒๕๖๓
๓	ร้อยละความสำเร็จของการประเมินและจัดระดับความเสี่ยงจากอัคคีภัยในพื้นที่รับผิดชอบของสถานีดับเพลิงและกู้ภัย	ร้อยละ ๘๐	ร้อยละ ๙๐	ร้อยละ ๑๐๐

โครงการ/กิจกรรมรองรับมาตรการ

โครงการ/กิจกรรมยุทธศาสตร์	งบประมาณ (ล้านบาท)	ส่วนราชการ
๑. กิจกรรมการประเมินและจัดระดับความเสี่ยงจากอัคคีภัยในพื้นที่รับผิดชอบของสถานีดับเพลิงและกู้ภัย	-	สยภ. กปก. ๑-๖

ตัวชี้วัดมาตรการหน่วยงาน

ลำดับที่	ตัวชี้วัด	ค่าเป้าหมาย		
		๒๕๖๑	๒๕๖๒	๒๕๖๓
ม๓.๑	ร้อยละความสำเร็จของชุมชนเป้าหมายที่ได้รับการประเมินว่ามีความเสี่ยงสูง จากอัคคีภัยมีแผนเตรียมความพร้อมรับมืออัคคีภัย	ร้อยละ ๘๐	ร้อยละ ๘๐	ร้อยละ ๑๐๐

โครงการ/กิจกรรมรองรับมาตรการ

โครงการ/กิจกรรมยุทธศาสตร์	งบประมาณ (ล้านบาท)	ส่วนราชการ
๑. กิจกรรมการให้ความรู้ด้านการป้องกันและการเตรียมความพร้อมรับมืออัคคีภัยให้กับชุมชนที่ได้รับการประเมินว่ามีความเสี่ยงสูง พร้อมกับแนวทางการจัดทำแผนเตรียมความพร้อมรับมืออัคคีภัยของชุมชน	-	สยภ. กปก. ๑-๖

มาตรการที่ ๔ สร้างคลังทรัพยากรในการจัดการสาธารณสุข โดยอาศัยตัวชี้วัดระดับความเสี่ยงสาธารณสุข

ตัวชี้วัดมาตรการ

ลำดับที่	ตัวชี้วัด	ค่าเป้าหมาย		
		๒๕๖๑	๒๕๖๒	๒๕๖๓
๕	ร้อยละความสำเร็จของการจัดตั้งคลังข้อมูลด้านสาธารณสุขของกรุงเทพมหานครให้สามารถเชื่อมโยงแลกเปลี่ยนข้อมูลระหว่างหน่วยงานได้	ร้อยละ ๒๕	ร้อยละ ๒๕	ร้อยละ ๒๕

โครงการ/กิจกรรมรองรับมาตรการ

โครงการ/กิจกรรมยุทธศาสตร์	งบประมาณ (ล้านบาท)	ส่วนราชการ
๑. กิจกรรมจัดตั้งคลังข้อมูลด้านสาธารณสุขกรุงเทพมหานคร	-	สอภ.

มาตรการที่ ๕ พัฒนางานวิจัยต่อยอดเพื่อการวิเคราะห์ศักยภาพในการลดความเสี่ยงอัคคีภัย และให้มีทรัพยากรที่สามารถปฏิบัติการ

ตัวชี้วัดมาตรการ

ลำดับที่	ตัวชี้วัด	ค่าเป้าหมาย		
		๒๕๖๑	๒๕๖๒	๒๕๖๓
ม๕.๒	ร้อยละความสำเร็จของการศึกษาวิเคราะห์สาเหตุการเกิดเพลิงไหม้ เพื่อประกอบแนวทางในการลดความเสี่ยงจากอัคคีภัย (ตัวชี้วัดหน่วยงาน)	ร้อยละ ๘๐	ร้อยละ ๘๐	ร้อยละ ๘๐

โครงการ/กิจกรรมรองรับมาตรการ

โครงการ/กิจกรรมยุทธศาสตร์	งบประมาณ (ล้านบาท)	ส่วนราชการ
๒. กิจกรรมการศึกษาวิเคราะห์สาเหตุการเกิดเพลิงไหม้ เพื่อประกอบแนวทางในการลดความเสี่ยงจากอัคคีภัย	-	สยภ. กปก. ๑-๖

มาตรการที่ ๖ จัดตั้งศูนย์ฝึกอบรมดับเพลิงและกู้ภัยกรุงเทพมหานคร

ตัวชี้วัดมาตรการ

ลำดับที่	ตัวชี้วัด	ค่าเป้าหมาย		
		๒๕๖๑	๒๕๖๒	๒๕๖๓
๖	ร้อยละความก้าวหน้าของการก่อสร้างศูนย์ฝึกอบรมดับเพลิงและกู้ภัยกรุงเทพมหานคร	ร้อยละ ๒๐	ร้อยละ ๒๐	ร้อยละ ๒๐

โครงการ/กิจกรรมรองรับมาตรการ

โครงการ/กิจกรรมยุทธศาสตร์	งบประมาณ (ล้านบาท)	ส่วนราชการ
๑. โครงการก่อสร้างก่อสร้างศูนย์ฝึกอบรมดับเพลิงและกู้ภัย กรุงเทพมหานคร ระยะที่ ๑ งบประมาณทั้งหมด ๖๘๕.๓๐๐ ล้านบาท ปี ๒๕๖๓ ๑๐.๐๐๐ ล้านบาท ปี ๒๕๖๔ ๒๗๖.๕๕๐ ล้านบาท ปี ๒๕๖๕ ๒๗๖.๕๕๐ ล้านบาท ปี ๒๕๖๖ ๑๒๒.๒๐๐ ล้านบาท	๑๐.๐๐๐	สยภ.

มาตรการที่ ๗ การกระจายสถานีดับเพลิงและกู้ภัยให้ครอบคลุมทุกพื้นที่
ตัวชี้วัดมาตรการ

ลำดับที่	ตัวชี้วัด	ค่าเป้าหมาย		
		๒๕๖๑	๒๕๖๒	๒๕๖๓
๗	จำนวนสถานีดับเพลิงและกู้ภัยเพิ่มขึ้น	๑ สถานีดับเพลิง	๑ สถานีดับเพลิง	๒ สถานีดับเพลิง

โครงการ/กิจกรรมรองรับมาตรการ

โครงการ/กิจกรรมยุทธศาสตร์	งบประมาณ (ล้านบาท)	ส่วนราชการ
๑. โครงการก่อสร้างอาคารสถานีดับเพลิงและกู้ภัยบางนา หนองจอก คลองสามวา สะพานสูง *ไม่ได้รับงบประมาณ	กปก. ๖
๒. โครงการก่อสร้างสถานีและกู้ภัยบางบอน พร้อมอาคารที่พักอาศัย งบประมาณทั้งหมด ๘๑.๐๑๕ ล้านบาท (ปี ๖๓ ตั้งไว้ ๔.๐๐๐ ล้านบาท ส่วนที่เหลือผูกพันงบประมาณปีต่อไป)	๔.๐๐๐	กปก.๖

เป้าประสงค์ที่ ๑.๔.๑.๔ ลดความล่อแหลมและความเปราะบางของชุมชน

ตัวชี้วัดเป้าประสงค์

ลำดับที่	ตัวชี้วัด	ค่าเป้าหมาย		
		๒๕๖๑	๒๕๖๒	๒๕๖๓
๑	ร้อยละความสำเร็จของการสร้างพลังเครือข่ายด้วยการจัดหาอาสาสมัครชุมชน เพื่อร่วมกันป้องกันและระงับอัคคีภัยในเบื้องต้น	ร้อยละ ๘๐	ร้อยละ ๘๐	ร้อยละ ๑๐๐
๒	จำนวนชุมชนที่ได้รับการฝึกอบรมให้ความรู้ด้านสาธารณสุขให้กับชุมชนในพื้นที่ความรับผิดชอบของสถานีดับเพลิงและกู้ภัย	๒๐ ชุมชน	๒๐ ชุมชน	๒๔ ชุมชน/ ๑ กปภ.
๓	จำนวนครั้งของการร่วมตรวจสอบอาคาร สถานประกอบการต่างๆ เพื่อสร้างความปลอดภัยจากอัคคีภัย	๑ ครั้ง/๑ เขต	๑ ครั้ง/๑ เขต	๑ ครั้ง/๑ สนข.
๔	ร้อยละความสำเร็จของการประชาสัมพันธ์ สร้างความตระหนักรู้ในการป้องกันและบรรเทาสาธารณภัยแก่เด็กนักเรียน และประชาชนตามที่ร้องขอ	ร้อยละ ๑๐๐	ร้อยละ ๑๐๐	ร้อยละ ๑๐๐

มาตรการสนับสนุนเป้าประสงค์

มาตรการที่ ๑ ฝึกอาสาสมัครชุมชนในการเผชิญอัคคีภัย

ตัวชี้วัดมาตรการ

ลำดับที่	ตัวชี้วัด	ค่าเป้าหมาย		
		๒๕๖๑	๒๕๖๒	๒๕๖๓
ม๑.๑	ร้อยละความสำเร็จของการสร้างพลังเครือข่ายด้วยการจัดหาอาสาสมัครชุมชน เพื่อร่วมกันป้องกันและระงับอัคคีภัยในเบื้องต้น	ร้อยละ ๘๐	ร้อยละ ๘๐	ร้อยละ ๑๐๐

โครงการ/กิจกรรมรองรับมาตรการ

โครงการ/กิจกรรมยุทธศาสตร์	งบประมาณ (ล้านบาท)	ส่วนราชการ
๑. กิจกรรมการสร้างพลังเครือข่ายการเฝ้าระวังภัยในชุมชน	-	กปภ. ๑-๖

มาตรการที่ ๒ ถ่ายทอดองค์ความรู้เรื่องสาธารณสุขเขตเมืองให้กับชุมชนในพื้นที่ต่างๆ

ตัวชี้วัดมาตรการ

ลำดับที่	ตัวชี้วัด	ค่าเป้าหมาย		
		๒๕๖๑	๒๕๖๒	๒๕๖๓
๑	จำนวนชุมชนที่ได้รับการฝึกอบรมให้ความรู้ด้านสาธารณสุขให้กับชุมชนในพื้นที่ความรับผิดชอบของสถานีดับเพลิงและกู้ภัย	๒๐ ชุมชน	๒๐ ชุมชน	๒๔ ชุมชน/ ๑ กปภ.

โครงการ/กิจกรรมรองรับมาตรการ

โครงการ/กิจกรรมยุทธศาสตร์	งบประมาณ (ล้านบาท)	ส่วนราชการ
๑. กิจกรรมการมีส่วนร่วมของชุมชนในการป้องกันและบรรเทาสาธารณภัย	-	กปก. ๑-๖

ตัวชี้วัดมาตรการ

ลำดับที่	ตัวชี้วัด	ค่าเป้าหมาย		
		๒๕๖๑	๒๕๖๒	๒๕๖๓
๒	ร้อยละความสำเร็จของการสร้างความปลอดภัยต่อชีวิตและทรัพย์สินของผู้พักอาศัยหรือปฏิบัติหน้าที่ในเขตพระราชฐาน	ร้อยละ ๘๐	ร้อยละ ๘๐	ร้อยละ ๘๐

โครงการ/กิจกรรมรองรับมาตรการ

โครงการ/กิจกรรมยุทธศาสตร์	งบประมาณ (ล้านบาท)	ส่วนราชการ
๒. โครงการฝึกอบรมให้ความรู้ด้านการป้องกันและระงับอัคคีภัยภายในพื้นที่เขตพระราชฐาน	๐.๑๙๑	สยภ.

ตัวชี้วัดมาตรการ

ลำดับที่	ตัวชี้วัด	ค่าเป้าหมาย		
		๒๕๖๑	๒๕๖๒	๒๕๖๓
๓	ร้อยละความสำเร็จของการประชาสัมพันธ์ สร้างความตระหนักรู้ในการป้องกันและบรรเทาสาธารณภัยแก่เด็กนักเรียน และประชาชนตามที่ร้องขอ	ร้อยละ ๑๐๐	ร้อยละ ๑๐๐	ร้อยละ ๑๐๐

โครงการ/กิจกรรมรองรับมาตรการ

โครงการ/กิจกรรมยุทธศาสตร์	งบประมาณ (ล้านบาท)	ส่วนราชการ
๓. โครงการสร้างความตระหนักรู้ในการป้องกันและบรรเทาสาธารณภัยแก่เด็กนักเรียน และประชาชน	-	กปก. ๑-๖
๔. โครงการประชาสัมพันธ์ให้ความรู้ด้านการป้องกันสาธารณภัย ในสถานศึกษา	๑๘.๐๐๐	สก.สปภ.

มาตรการที่ ๓ ร่วมตรวจสอบความปลอดภัยและความเสี่ยงในพื้นที่เขต

ลำดับที่	ตัวชี้วัด	ค่าเป้าหมาย		
		๒๕๖๑	๒๕๖๒	๒๕๖๓
๑	จำนวนครั้งของการร่วมตรวจสอบอาคาร สถานประกอบการต่างๆ เพื่อสร้างความปลอดภัยจากอัคคีภัย	๑ ครั้ง/๑ เขต	๑ ครั้ง/๑ เขต	๑ ครั้ง/๑ เขต

โครงการ/กิจกรรมรองรับมาตรการ

โครงการ/กิจกรรมยุทธศาสตร์	งบประมาณ (ล้านบาท)	ส่วนราชการ
๑. กิจกรรมการร่วมตรวจสอบอาคารสถานประกอบการต่างๆ เพื่อสร้างความปลอดภัยจากอัคคีภัย	-	สยภ. กปก. ๑-๖

เป้าประสงค์ที่ ๑.๔.๑.๕ ผู้ประสบสาธารณภัยได้รับการสงเคราะห์และแก้ไขปัญหาเฉพาะหน้า

ตัวชี้วัดเป้าประสงค์

ลำดับที่	ตัวชี้วัด	ค่าเป้าหมาย		
		๒๕๖๑	๒๕๖๒	๒๕๖๓
๑	ร้อยละความสำเร็จของการให้ความช่วยเหลือสงเคราะห์ผู้ประสบสาธารณภัย	ร้อยละ ๑๐๐	ร้อยละ ๑๐๐	ร้อยละ ๑๐๐

มาตรการสนับสนุนเป้าประสงค์

มาตรการที่ ๑ ช่วยเหลือและบรรเทาความเดือดร้อนหลังเกิดเหตุสาธารณภัย

ตัวชี้วัดมาตรการ

ลำดับที่	ตัวชี้วัด	ค่าเป้าหมาย		
		๒๕๖๑	๒๕๖๒	๒๕๖๓
๑	ร้อยละความสำเร็จของการให้ความช่วยเหลือ สงเคราะห์ผู้ประสบสาธารณภัย	ร้อยละ ๑๐๐	ร้อยละ ๑๐๐	ร้อยละ ๑๐๐

โครงการ/กิจกรรมรองรับมาตรการ

โครงการ/กิจกรรมยุทธศาสตร์	งบประมาณ (ล้านบาท)	ส่วนราชการ
1. โครงการสงเคราะห์ผู้ประสบสาธารณภัยและปัญหาเฉพาะหน้า	๘.๐๐๐	สอภ.
2. โครงการจัดหาช่วยเหลือเครื่องอุปโภคบริโภคแก่ผู้ประสบสาธารณภัย	๕.๐๐๐	สอภ.

ส่วนที่ ๒ การบริหารจัดการ

ด้านที่ ๗ : การบริหารจัดการเมืองมหานคร

มิติที่ ๗.๓ การบริหารทรัพยากรบุคคล

เป้าหมายที่ ๗.๓.๑ บุคลากรกรุงเทพมหานครเป็นผู้ปฏิบัติงานแบบมืออาชีพมีขีดสมรรถนะสูง สามารถรองรับภารกิจที่ท้าทายของกรุงเทพมหานคร ในการก้าวสู่มหานครแห่งเอเชีย รวมทั้งเป็นผู้มีคุณธรรม จริยธรรม เป็นที่เชื่อมั่นของประชาชน

เป้าประสงค์ที่ ๗.๓.๑.๑ การพัฒนาบุคลากรให้มีทักษะ ความรู้ ความสามารถ มีความเป็นมืออาชีพที่เหมาะสมกับ การบริหารมหานครและเป็นผู้มีคุณธรรมและจริยธรรม

ตัวชี้วัดเป้าประสงค์

ลำดับที่	ตัวชี้วัด	ค่าเป้าหมาย		
		๒๕๖๑	๒๕๖๒	๒๕๖๓
๑	ความสำเร็จในการพัฒนาบุคลากรตามหลักสมรรถนะ มุ่งสู่ความเป็นมืออาชีพ	ร้อยละ ๓๐	ร้อยละ ๓๐	ร้อยละ ๓๐

มาตรการสนับสนุนเป้าประสงค์

มาตรการที่ ๑ พัฒนาสมรรถนะของบุคลากร ยกระดับมาตรฐานวิชาชีพและคุณภาพการให้บริการในแต่ละสายงานให้มุ่งสู่ความเป็นมืออาชีพและสอดคล้องกับการเป็นมหานครแห่งเอเชีย

ตัวชี้วัดมาตรการ

ลำดับที่	ตัวชี้วัด	ค่าเป้าหมาย
ม๑.๖	ร้อยละของผู้เข้ารับการฝึกอบรมมีระดับสมรรถนะเพิ่มขึ้น	ร้อยละ ๘๐

โครงการ/กิจกรรมรองรับมาตรการ

โครงการ/กิจกรรมยุทธศาสตร์	งบประมาณ (ล้านบาท)	ส่วนราชการ
๑.โครงการฝึกอบรมหลักสูตรการดับเพลิงขั้นก้าวหน้า	๔๑.๖๐๐	สยภ.

สรุปโครงการ/กิจกรรมและงบประมาณที่จะดำเนินการในปีงบประมาณ พ.ศ. ๒๕๖๓

โครงการ/กิจกรรมยุทธศาสตร์

ลำดับ ที่	ชื่อโครงการ/กิจกรรม	งบประมาณ	แหล่งงบประมาณ กทม./รัฐบาล/อื่นๆ	ส่วนราชการ ที่รับผิดชอบ
๑	โครงการก่อสร้างศูนย์ฝึกอบรมระดับเพลิงและกู้ภัยกรุงเทพมหานคร โครงการต่อเนื่อง ๔ ปี งบประมาณทั้งหมด ๖๘๕.๓๐๐ ล้านบาท ปีงบประมาณ ๒๕๖๓ ใช้งบ *๑๐.๐๐๐ ล้านบาท (เป้าประสงค์ ๑.๔.๑.๓ มาตรการที่ ๖)	๑๐.๐๐๐	กทม.	สยภ.
๒	โครงการก่อสร้างอาคารสถานีดับเพลิงและกู้ภัย ● โครงการก่อสร้างอาคารสถานีดับเพลิงบางนา หนองจอก คลองสามวา สะพานสูง ● โครงการก่อสร้างสถานีดับเพลิงและกู้ภัยบางบอน พร้อมอาคารที่พักอาศัย งบประมาณทั้งหมด ๘๑.๐๑๕ ล้านบาท (ปี ๖๓ ตั้งไว้ ๔.๐๐๐ ล้านบาท ส่วนที่เหลือผูกพันงบประมาณปีต่อไป) (เป้าประสงค์ ๑.๔.๑.๓ มาตรการที่ ๗) ๔.๐๐๐	กทม. กปก. ๖
๓	โครงการหลักสูตรป้องกันและบรรเทาสาธารณภัยขั้นพื้นฐาน (เป้าประสงค์ ๑.๔.๑.๓ มาตรการที่ ๑)	๔๐.๖๘๘	กทม.	สยภ.
๔	โครงการฝึกอบรมหลักสูตรการดับเพลิงขั้นก้าวหน้า (เป้าประสงค์ ๑.๔.๑.๓ มาตรการที่ ๑)	๔๑.๖๐๐	กทม.	สยภ.
๕	โครงการฝึกอบรมหลักสูตรเทคนิคการกู้ภัยผู้ประสบภัยในอาคาร (เป้าประสงค์ ๑.๔.๑.๓ มาตรการที่ ๑)	๔.๐๐๕	กทม.	สยภ.
๖	โครงการส่งเสริมและพัฒนาระบบฐานข้อมูลเพื่อบริหารจัดการ สาธารณภัย *ไม่ได้รับงบประมาณดำเนินการ (เป้าประสงค์ ๑.๔.๑.๓ มาตรการที่ ๒)	๐.๗๐๕	กทม.	สอก.
๗	โครงการสงเคราะห์ผู้ประสบสาธารณภัยและปัญหาเฉพาะหน้า (เป้าประสงค์ ๑.๔.๑.๕ มาตรการที่ ๑)	๘.๐๐๐	กทม.	สอก.
๘	โครงการประชาสัมพันธ์ให้ความรู้ด้านการป้องกันสาธารณภัย ในสถานศึกษา (เป้าประสงค์ ๑.๔.๑.๔ มาตรการที่ ๒)	๑๘.๐๐๐	กทม.	สก.สปภ.
๙	โครงการฝึกอบรมให้ความรู้ด้านการป้องกันและระงับอัคคีภัย ภายในพื้นที่เขตพระราชฐาน (เป้าประสงค์ ๑.๔.๑.๔ มาตรการที่ ๒)	๐.๑๙๑	กทม.	สยภ.
๑๐	กิจกรรมการประเมินและจัดระดับความเสี่ยงจากอัคคีภัย ในพื้นที่รับผิดชอบของสถานีดับเพลิง (เป้าประสงค์ ๑.๔.๑.๓ มาตรการที่ ๓)	-		สยภ. , กปก. ๑-๖

ลำดับ ที่	ชื่อโครงการ/กิจกรรม	งบประมาณ	แหล่งงบประมาณ กทม./รัฐบาล/อื่นๆ	ส่วนราชการ ที่รับผิดชอบ
๑๑	กิจกรรมการให้ความรู้ด้านการป้องกันและการเตรียมความพร้อมรับมืออัคคีภัยให้กับชุมชนที่ได้รับการประเมินว่ามีความเสี่ยงสูงพร้อมกับแนวทางการจัดทำแผนเตรียมความพร้อมรับมืออัคคีภัยของชุมชน (เป้าประสงค์ ๑.๔.๑.๓ มาตรการที่ ๓)	-		กปก. ๑-๖
๑๒	กิจกรรมการฝึกซ้อมตามแผนป้องกันและบรรเทาสาธารณภัยร่วมกับหน่วยงานที่เกี่ยวข้อง (เป้าประสงค์ ๑.๔.๑.๓ มาตรการที่ ๑)	-		สยภ.
๑๓	กิจกรรมจัดตั้งคลังข้อมูลด้านสาธารณภัยกรุงเทพมหานคร (เป้าประสงค์ ๑.๔.๑.๓ มาตรการที่ ๔)	-		สอภ.
๑๔	กิจกรรมการศึกษาวิเคราะห์สาเหตุการเกิดเพลิงไหม้ เพื่อประกอบแนวทางในการลดความเสี่ยงจากอัคคีภัย (เป้าประสงค์ ๑.๔.๑.๓ มาตรการที่ ๕)	-		สยภ. , กปก. ๑-๖
๑๕	กิจกรรมการสร้างพลังเครือข่ายการเฝ้าระวังภัยในชุมชน (เป้าประสงค์ ๑.๔.๑.๔ มาตรการที่ ๑)	-		กปก. ๑-๖
๑๖	กิจกรรมการมีส่วนร่วมของชุมชนในการป้องกันและบรรเทา สาธารณภัย (เป้าประสงค์ ๑.๔.๑.๔ มาตรการที่ ๒)	-		กปก. ๑-๖
๑๗	กิจกรรมการประชาสัมพันธ์สร้างความตระหนักรู้ในการป้องกันและบรรเทาสาธารณภัยแก่เด็กนักเรียน และประชาชน (เป้าประสงค์ ๑.๔.๑.๔ มาตรการที่ ๒)	-		กปก. ๑-๖
๑๘	กิจกรรมการร่วมตรวจสอบอาคารสถานประกอบการต่างๆ เพื่อสร้างความปลอดภัยจากอัคคีภัย (เป้าประสงค์ ๑.๔.๑.๔ มาตรการที่ ๓)	-		สยภ. , กปก. ๑-๖

รวมโครงการ/กิจกรรม....๑๘.....โครงการ/กิจกรรม

โครงการ/กิจกรรมที่ใช้งบประมาณ.....๙.....โครงการ/กิจกรรม

โครงการ/กิจกรรมที่ไม่ใช้งบประมาณ.....๙.....โครงการ/กิจกรรม

บัญชีรายการ/โครงการ/กิจกรรมประจำพื้นฐาน

ลำดับ ที่	ด้าน/แผนงาน	รายการ/โครงการ	งบประมาณ
๑	การพัฒนาและบริการสังคม	กิจกรรมการให้ความรู้เบื้องต้นในการป้องกันและบรรเทาสาธารณภัยแก่ประชาชน/ชุมชนในพื้นที่กองปฏิบัติการดับเพลิง ๑ - ๖	-
๒	การพัฒนาและบริการสังคม	กิจกรรมการฝึกอบรมฝึกซ้อมอพยพหนีไฟให้แก่หน่วยงานต่างๆ ทั้งภาครัฐ ภาคเอกชน และประชาชน ในชุมชน	-
๓	การพัฒนาและบริการสังคม	กิจกรรมการสำรวจความพึงพอใจจากการตอบแบบสอบถามผู้ประสบภัยที่ได้รับการช่วยเหลือ	-
๖	การพัฒนาและบริการสังคม	กิจกรรมการเก็บสถิติเวลาเข้าระงับเหตุอัคคีภัย	-
๗	การพัฒนาและบริการสังคม	กิจกรรมการเตรียมความพร้อมของเจ้าหน้าที่ วัสดุ อุปกรณ์ ยานพาหนะ ตลอด ๒๔ ชั่วโมง	-
๘	การพัฒนาและบริการสังคม	โครงการสนับสนุนกิจการอาสาสมัครป้องกันภัยฝ่ายพลเรือน	๓๕๒,๐๐๐
๙	การพัฒนาและบริการสังคม	โครงการจัดงานวันสถาปนาอาสาสมัครป้องกันภัยฝ่ายพลเรือน (อปพร.)	๑,๐๐๐,๐๐๐
๑๐	การพัฒนาและบริการสังคม	โครงการจัดงานวันคล้ายวันสถาปนาสำนักป้องกันและบรรเทาสาธารณภัย	๑๗๕,๐๐๐
๑๑	การพัฒนาและบริการสังคม	ปรับปรุงอาคารสำนักป้องกันและบรรเทาสาธารณภัย	๒,๖๔๓,๐๐๐
๑๒	การพัฒนาและบริการสังคม	ปรับปรุงสำนักงานยุทธศาสตร์การป้องกันสาธารณภัย	๔๙๙,๐๐๐
๑๓	การพัฒนาและบริการสังคม	ปรับปรุงสถานีดับเพลิงและกู้ภัยปากคลองสาน	๓,๐๑๐,๐๐๐
๑๔	การพัฒนาและบริการสังคม	ปรับปรุงสถานีดับเพลิงหัวหมาก	๕๘๙,๐๐๐
๑๕	การพัฒนาและบริการสังคม	ปรับปรุงอาคาร ค.ส.ล. ๒ ชั้น สถานีดับเพลิงทุ่งครุ	๒,๖๕๓,๐๐๐
๑๖	การพัฒนาและบริการสังคม	ปรับปรุงสถานีดับเพลิงลาดยาว	๑,๘๘๕,๐๐๐
๑๗	การพัฒนาและบริการสังคม	ปรับปรุงสถานีดับเพลิงดุสิต	๒,๙๖๘,๐๐๐
๑๘	การพัฒนาและบริการสังคม	ปรับปรุงสถานีดับเพลิงบางขุนนนท์	๔๕๓,๐๐๐
๑๙	การพัฒนาและบริการสังคม	ก่อสร้างอาคารสถานีดับเพลิงทุ่งมหาเมฆ	๒๗,๘๔๐,๐๐๐
๒๐	การพัฒนาและบริการสังคม	ปรับปรุงสถานีดับเพลิงสามเสน	๑๖,๐๐๐,๐๐๐
๒๑	การพัฒนาและบริการสังคม	ค่าใช้จ่ายในการพัฒนาศักยภาพเจ้าหน้าที่ดับเพลิงและกู้ภัย กรุงเทพมหานคร	๒,๒๖๘,๔๐๐
๒๒	การพัฒนาและบริการสังคม	ค่าใช้จ่ายในการฝึกซ้อมการป้องกันและบรรเทาสาธารณภัย	๕,๓๑๙,๐๐๐
๒๓	การพัฒนาและบริการสังคม	ค่าใช้จ่ายในการส่งเสริมฝึกทักษะการแข่งขันการดับเพลิงและกู้ภัย	๔๔๙,๐๐๐
๒๔	การพัฒนาและบริการสังคม	ปรับปรุงหลังคาโครงเหล็กบนอาคารปฏิบัติการ สำนักป้องกันและบรรเทาสาธารณภัย	๑,๙๗๔,๐๐๐
๒๕	การพัฒนาและบริการสังคม	การจัดซื้อกล้องโทรทัศน์วงจรปิดชนิดเครือข่ายแบบมุมมองคงที่สำหรับติดตั้งภายในและภายนอกอาคาร และอุปกรณ์ประกอบพร้อมติดตั้ง ๓๕๐ ชุด	๒๖,๘๕๒,๔๐๐
๒๖	การพัฒนาและบริการสังคม	การปรับปรุงพร้อมติดตั้งศูนย์รับแจ้งเหตุเพื่อการป้องกันและบรรเทาสาธารณภัย	๙๘,๘๐๐,๐๐๐
๒๗	การพัฒนาและบริการสังคม	ค่าใช้จ่ายในการฝึกอบรมหลักสูตรการดับเพลิงก๊าซปิโตรเลียมเหลวและก๊าซธรรมชาติขั้นสูง	๑๒,๐๐๐,๓๐๐
		รวมทั้งสิ้น	๒๐๗,๖๖๐,๑๐๐

การนำแผนปฏิบัติการประจำปี พ.ศ. ๒๕๖๓
ไปสู่การปฏิบัติและการติดตามประเมินผล

แนวทางการประเมินผลการปฏิบัติราชการตามคำรับรองการปฏิบัติราชการประจำปี พ.ศ. ๒๕๖๓
มิติที่ ๑ ประสิทธิภาพตามพันธกิจ

ตาราง ก. แสดงภารกิจงานยุทธศาสตร์

ด้านที่ ๑ : มหานครปลอดภัย

มิติที่ ๑.๔ ปลอดภัยพิบัติ

เป้าหมายที่ ๑.๔.๑ กรุงเทพมหานครสามารถลดความเสี่ยงและฟื้นคืนจากภัยพิบัติ

เป้าประสงค์ที่ ๑.๔.๑.๓ เสริมสร้างศักยภาพและความสามารถด้านบุคลากรและเครื่องมือในการจัดการสาธารณภัยโดยเฉพาะอัคคีภัย

ลำดับที่	ตัวชี้วัด	ค่าเป้าหมาย
๑	จำนวนครั้งของการดำเนินการฝึกซ้อมตามแผนการป้องกันและบรรเทาสาธารณภัย ร่วมกับหน่วยงานที่เกี่ยวข้อง	๑ ครั้ง/๑ สนข.
๒	ร้อยละความสำเร็จของการประเมินและจัดระดับความเสี่ยงจากอัคคีภัยในพื้นที่รับผิดชอบของสถานีนีดับเพลิงและกู้ภัย	ร้อยละ ๑๐๐
๓	ร้อยละความสำเร็จของการพัฒนาระบบฐานข้อมูลทั้งด้านบุคลากร อุปกรณ์ เครื่องมือ ยานพาหนะที่เกี่ยวข้องกับการป้องกันและบรรเทาสาธารณภัย	ร้อยละ ๘๐
๔	จำนวนสถานีนีดับเพลิงและกู้ภัยเพิ่มขึ้น	๒ สถานี
๕	ร้อยละความก้าวหน้าของการก่อสร้างศูนย์ฝึกอบรมดับเพลิงและกู้ภัยกรุงเทพมหานคร	ร้อยละ ๒๐

มาตรการ (ตามแผนฯ ของหน่วยงาน)	ตัวชี้วัดมาตรการ (ตามแผนฯ)	นิยาม/คำอธิบายตัวชี้วัด	โครงการ/กิจกรรม
<p>ฝึกภาคสนามร่วมกับ หน่วยงานในประเทศ ภายใต้อำนาจหน้าที่ของ กรุงเทพมหานครหน่วยงาน อื่นๆ ในพื้นที่กรุงเทพมหานคร และปริมณฑล (ม. ๑.๔.๑.๓.๑)</p>	<p>จำนวนครั้งของการดำเนินการ ฝึกซ้อมตามแผนการป้องกัน และบรรเทาสาธารณภัย ร่วมกับหน่วยงานที่เกี่ยวข้อง (ผลลัพธ์)</p>	<p>นิยาม/คำอธิบาย <u>การฝึกซ้อมการปฏิบัติตามแผนป้องกันและบรรเทาภัยด้านสาธารณภัย และด้านความมั่นคง</u> หมายถึง การกระทำเพื่อให้เกิดความรู้ ความชำนาญ ทักษะ ประสบการณ์ ในการปฏิบัติด้านสาธารณภัย โดยเป็นการฝึกปฏิบัติของผู้เข้าร่วม การฝึก จากหน่วยงานต่างๆที่เกี่ยวข้อง ซึ่งสมมุติเหตุการณ์ขึ้น ถือเป็น การ เตรียมพร้อมด้านบุคลากร ทรัพยากร และระบบปฏิบัติการให้ผู้เกี่ยวข้องได้เข้าใจ บทบาทหน้าที่ รองรับการทำงานเมื่อเกิดเหตุการณ์จริงขึ้น <u>หน่วยงานที่เกี่ยวข้อง</u> หมายถึง หน่วยงานของกรุงเทพมหานคร และ หน่วยงานภายนอก ทั้งภาครัฐ ภาคเอกชน ตลอดจนอาสาสมัคร และประชาชน ในพื้นที่กรุงเทพมหานครและปริมณฑล</p> <p>ค่าเป้าหมาย : ๑ ครั้ง/ ๑ เขต</p> <p>วิธีการคำนวณ จำนวนครั้งของการฝึกซ้อมตามแผนการป้องกันและบรรเทาสาธารณภัย ร่วมกับหน่วยงานที่เกี่ยวข้อง</p>	<p>๑. กิจกรรมการฝึกซ้อม ตามแผนป้องกันและ บรรเทาสาธารณภัยร่วมกับ หน่วยงานที่เกี่ยวข้อง</p> <p>งบประมาณ - บาท</p> <p>ส่วนราชการที่รับผิดชอบ สยภ.</p>

มาตรการ (ตามแผนฯ ของหน่วยงาน)	ตัวชี้วัดมาตรการ (ตามแผนฯ)	นิยาม/คำอธิบายตัวชี้วัด	โครงการ/กิจกรรม
<p>ฝึกภาคสนามร่วมกับ หน่วยงานในประเทศ ภายใต้อำนาจหน้าที่ของ กรุงเทพมหานครหน่วยงาน อื่นๆ ในพื้นที่กรุงเทพมหานคร และปริมณฑล (ม. ๑.๔.๑.๓.๑)</p>	<p>ร้อยละของเจ้าหน้าที่ ป้องกันและบรรเทา สาธารณภัยมีระดับ สมรรถนะที่เพิ่มขึ้น (ผลลัพธ์)</p>	<p>นิยาม/คำอธิบาย</p> <p><u>สมรรถนะ</u> หมายถึง คุณลักษณะเชิงพฤติกรรมของเจ้าหน้าที่ป้องกันและบรรเทาสาธารณภัย ที่เป็น ข้าราชการบรรจุใหม่ เข้ารับการฝึกอบรมหลักสูตรขั้นพื้นฐาน และข้าราชการที่ปฏิบัติหน้าที่ป้องกันและ บรรเทาสาธารณภัยอยู่เดิม เข้ารับการฝึกอบรมหลักสูตรการดับเพลิงขั้นก้าวหน้า มีระเบียบวินัย มีความรู้ ความเข้าใจทางด้านการป้องกันและบรรเทาสาธารณภัย ทั้งภาคทฤษฎีและภาคปฏิบัติ</p> <p><u>สมรรถนะที่เพิ่มขึ้น</u> หมายถึง เจ้าหน้าที่ป้องกันและบรรเทาสาธารณภัยที่เข้ารับการฝึกอบรม หลักสูตรขั้นพื้นฐาน และหลักสูตรการดับเพลิงขั้นก้าวหน้า มีความรู้ ความเข้าใจทางด้านการป้องกัน และบรรเทาสาธารณภัย ภาคทฤษฎีเพิ่มขึ้น (วัดจากผลการประเมินเฉพาะภาคทฤษฎีก่อนและหลังการฝึกอบรม)</p> <p><u>เจ้าหน้าที่ป้องกันและบรรเทาสาธารณภัย</u> หมายถึง ข้าราชการสำนักป้องกันและบรรเทา สาธารณภัยที่ปฏิบัติหน้าที่ ในการป้องกันและบรรเทาสาธารณภัย</p> <p>ค่าเป้าหมาย ร้อยละ ๙๐</p> <p>วิธีคำนวณ</p> <p>1. คำนวณผลสำเร็จของแต่ละหลักสูตร</p> <p><u>หลักสูตรการป้องกันและบรรเทาสาธารณภัยขั้นพื้นฐาน</u></p> $\text{ผลสำเร็จหลักสูตรการป้องกันและบรรเทาสาธารณภัยขั้นพื้นฐาน} = \frac{\text{ผู้เข้ารับการฝึกอบรมหลักสูตรขั้นพื้นฐานที่มีผลการประเมินภาคทฤษฎีหลังเข้ารับการฝึกอบรมฯ เพิ่มขึ้น}}{\text{จำนวนผู้เข้ารับการฝึกอบรมหลักสูตรการป้องกันฯ ขั้นพื้นฐานทั้งหมด}} \times 100$ <p><u>หลักสูตรการดับเพลิงขั้นก้าวหน้า</u></p> $\text{ผลสำเร็จหลักสูตรการดับเพลิงขั้นก้าวหน้า} = \frac{\text{ผู้เข้ารับการฝึกอบรมหลักสูตรการดับเพลิงขั้นก้าวหน้าที่มีผลการประเมินภาคทฤษฎีหลังเข้ารับการฝึกอบรมฯ เพิ่มขึ้น}}{\text{จำนวนผู้เข้ารับการฝึกอบรมหลักสูตรการดับเพลิงขั้นก้าวหน้า ทั้งหมด}} \times 100$	<p>๒. โครงการหลักสูตร การป้องกันและบรรเทา สาธารณภัยขั้นพื้นฐาน</p> <p>งบประมาณ ๔๐,๖๘๘,๐๐๐.-บาท ส่วนราชการที่รับผิดชอบ สยภ.</p> <p>๓. โครงการฝึกอบรม หลักสูตรการดับเพลิง ขั้นก้าวหน้า</p> <p>งบประมาณ ๔๑,๖๐๐,๖๐๐.-บาท ส่วนราชการที่รับผิดชอบ สยภ.</p>

มาตรการ (ตามแผนฯ ของหน่วยงาน)	ตัวชี้วัดมาตรการ (ตามแผนฯ)	นิยาม/คำอธิบายตัวชี้วัด	โครงการ/กิจกรรม
<p>ประเมินและจัดระดับความเสี่ยงสาธารณสุข (โดยเฉพาะอัคคีภัย) ของกรุงเทพมหานคร (ม. ๑.๔.๑.๓.๓)</p>	<p>ร้อยละความสำเร็จของการประเมินและจัดระดับความเสี่ยงจากอัคคีภัยในพื้นที่รับผิดชอบของสถานีดับเพลิงและกู้ภัย (ผลลัพธ์)</p>	<p>นิยาม</p> <p><u>การประเมินและจัดระดับความเสี่ยง</u> หมายถึง กระบวนการประมาณระดับความเสี่ยงของภัยหรืออันตราย เพื่อจัดลำดับความเสี่ยงและตัดสินใจในการดำเนินการอย่างใดอย่างหนึ่งเพื่อลดความเสี่ยง</p> <p><u>อัคคีภัย</u> หมายถึง ภัยที่เกิดจากไฟ ไฟไหม้ ในที่นี้ไม่รวมถึงไฟไหม้จากการวางเพลิง ไฟป่า หรือไฟไหม้จากการเผาหญ้า</p> <p><u>ผู้รับผิดชอบ</u> หมายถึง เจ้าหน้าที่ของสถานีดับเพลิงและกู้ภัย เป็นผู้เก็บข้อมูลที่มีความเสี่ยง ประกอบด้วย ข้อมูลศักยภาพพื้นที่ อุปกรณ์ ยานพาหนะ เจ้าหน้าที่ดับเพลิงและกู้ภัย ฯลฯ เพื่อนำมาวิเคราะห์จัดระดับความเสี่ยง สำหรับใช้ในการกำหนดมาตรการป้องกันและแก้ไขปัญหาต่อไป</p> <p><u>ร้อยละความสำเร็จ</u> หมายถึง ร้อยละของจำนวนชุมชนที่ได้รับการประเมินและจัดระดับความเสี่ยงจากอัคคีภัยเทียบกับจำนวนชุมชนแออัด ตามเป้าหมายปี ๒๕๖๒ (๒๐๐ ชุมชน)</p> <p><u>พื้นที่รับผิดชอบของสถานีดับเพลิงและกู้ภัย</u> หมายถึง ชุมชนแออัดในเขตพื้นที่กรุงเทพมหานคร ซึ่งเป็น ๑ ใน ๖ ประเภท ที่จัดตั้งขึ้นตามระเบียบกรุงเทพมหานคร</p> <p>ค่าเป้าหมาย เป้าหมาย ๑๐๐</p> <p>วิธีคำนวณ</p> <p>จำนวนชุมชนแออัดที่ได้รับการประเมินและจัดระดับความเสี่ยงจากอัคคีภัยหารด้วยจำนวนชุมชนแออัดตามเป้าหมายปี ๒๕๖๓ (จำนวน ๒๐๐ ชุมชน) คูณ ๑๐๐</p>	<p>๘. กิจกรรมการประเมินและจัดระดับความเสี่ยงจากอัคคีภัยชุมชนแออัด เป้าหมาย ในพื้นที่รับผิดชอบของสถานีดับเพลิงและกู้ภัย</p> <p>งบประมาณ - บาท</p> <p>ส่วนราชการที่รับผิดชอบ สยภ. , กปก. ๑-๖</p>

มาตรการ (ตามแผนฯ ของหน่วยงาน)	ตัวชี้วัดมาตรการ (ตามแผนฯ ของ หน่วยงาน)	นิยาม/คำอธิบายตัวชี้วัด	โครงการ/กิจกรรม
ประเมินและจัดระดับ ความเสี่ยงสาธารณสุข (โดยเฉพาะอัคคีภัย) ของกรุงเทพมหานคร (ม. ๑.๔.๑.๓.๓)	ร้อยละความสำเร็จของ ชุมชนเป้าหมายที่ได้รับ การประเมินว่ามีความ เสี่ยงสูงจากอัคคีภัยมี แผนเตรียมความพร้อม รับมืออัคคีภัย (ผลลัพธ์)	<p>นิยาม</p> <p><u>อัคคีภัย</u> หมายถึง ภัยที่เกิดจากไฟ ไฟไหม้ ในที่นี้ไม่รวมถึงไฟไหม้จากการวางเพลิง ไฟป่า หรือไฟไหม้จากการเผาหญ้า</p> <p><u>แผนเตรียมความพร้อมรับมืออัคคีภัย</u> หมายถึง แผนการเตรียมความพร้อมรับมืออัคคีภัย ของชุมชน เป็นการให้ชุมชนเกิดความตระหนัก (Public Awareness) และ มีส่วนร่วม (Participation) ในการแก้ไขปัญหาความเสี่ยงจากอัคคีภัย ได้อย่างมีประสิทธิภาพ เป็นระบบและบูรณาการระหว่างสำนักป้องกันและบรรเทาสาธารณภัย สำนักงานเขต และชุมชน ที่ได้รับการประเมินว่ามีความเสี่ยงสูงจากอัคคีภัย โดยสำนักป้องกันและบรรเทาสาธารณภัย ดำเนินการฝึกอบรมให้ความรู้ด้านการป้องกันและการเตรียมความพร้อมรับมืออัคคีภัยให้กับ ชุมชนที่ได้รับการประเมินว่ามีความเสี่ยงสูง ฝึกซ้อมอพยพหนีไฟ จัดตั้งอาสาสมัคร เพื่อ ฝ้าระวัง และมีแผนเตรียมความพร้อมรับมืออัคคีภัยของตน</p> <p><u>ชุมชนเป้าหมาย</u> หมายถึง ชุมชนที่ได้รับการประเมินว่ามีความเสี่ยงสูง ที่จะเกิด อัคคีภัยจากการประเมินและจัดระดับความเสี่ยง จำนวน ๓๙ ชุมชน ที่มีค่าประเมินความ เสี่ยงมากกว่า ๑ (จากจำนวน ๒๐๐ ชุมชนที่มีการประเมินและจัดระดับความเสี่ยงในปีงบประมาณ พ.ศ. ๒๕๖๒)</p> <p>ค่าเป้าหมาย เป้าหมาย ๑๐๐</p> <p>วิธีคำนวณ</p> <p>จำนวนชุมชนเป้าหมายที่มีแผนเตรียมความพร้อมรับมืออัคคีภัย ทหารด้วยจำนวน ชุมชนแออัดที่ผ่านการประเมินว่ามีความเสี่ยงสูงจากอัคคีภัย (จำนวน ๓๙ ชุมชน) คูณ ๑๐๐</p>	<p>๙. กิจกรรมการให้ความรู้ ด้านการป้องกันและการ เตรียมความพร้อมรับมือ อัคคีภัยให้กับชุมชนที่ ได้รับการประเมินว่ามี ความเสี่ยงสูงพร้อมกับแนว ทางการจัดทำแผนเตรียม ความพร้อมรับมืออัคคีภัย ของชุมชน</p> <p>งบประมาณ - บาท</p> <p>ส่วนราชการที่รับผิดชอบ สยภ. , กปก. ๑-๖</p>

มาตรการ (ตามแผนฯ ของหน่วยงาน)	ตัวชี้วัดมาตรการ (ตามแผนฯ ของหน่วยงาน)	นิยาม/คำอธิบายตัวชี้วัด	โครงการ/กิจกรรม
<p>พัฒนางานวิจัยต่อยอด เพื่อการวิเคราะห์ศักยภาพ ในการลดความเสี่ยงอัคคีภัย และให้มีทรัพยากร ที่สามารถปฏิบัติการ (ม. ๑.๔.๑.๓.๕)</p>	<p>ร้อยละความสำเร็จของ การศึกษาวิเคราะห์สาเหตุ การเกิดเพลิงไหม้ เพื่อประกอบ แนวทางในการลดความเสี่ยง จากอัคคีภัย (ผลลัพธ์)</p>	<p>นิยาม/คำอธิบาย ความสำเร็จในการศึกษา วิเคราะห์หาสาเหตุการเกิดเพลิงไหม้ หมายถึง รายงานการวิเคราะห์หาสาเหตุการเกิดเพลิงไหม้ (เฉพาะกรณีมีผู้เสียชีวิต) เพื่อนำ ข้อมูลไปประกอบแนวทางการป้องกันและแก้ไข ในการลดความเสี่ยงจากอัคคีภัย ค่าเป้าหมาย ร้อยละ ๘๐</p> <p>วิธีการคำนวณ รายงานสรุปผลการศึกษหาสาเหตุการเกิดเพลิงไหม้ (เฉพาะกรณีมี ผู้เสียชีวิต) कुณด้วย ๑๐๐ หารด้วยรายงานการวิเคราะห์หาสาเหตุการเกิดเพลิงไหม้ (เฉพาะกรณีมีผู้เสียชีวิต) ทั้งหมด</p>	<p>๑๑. กิจกรรมการศึกษา วิเคราะห์สาเหตุการเกิด เพลิงไหม้เพื่อประกอบ แนวทางในการลดความ เสี่ยงจากอัคคีภัย งบประมาณ - บาท ส่วนราชการที่รับผิดชอบ สยภ. , กปก. ๑-๖</p>

มาตรการ (ตามแผนฯ ของหน่วยงาน)	ตัวชี้วัดมาตรการ (ตามแผนฯ)	นิยาม/คำอธิบายตัวชี้วัด	โครงการ/กิจกรรม
<p>การกระจายสถานีดับเพลิง และตู้ภัย ให้ครอบคลุมทุกพื้นที่ (ม. ๑.๔.๑.๓.๗)</p>	<p>จำนวนสถานีดับเพลิงและตู้ภัยเพิ่มขึ้น</p>	<p>นิยาม/คำอธิบาย <u>สถานีดับเพลิงและตู้ภัย</u> หมายถึง การเตรียมการก่อสร้างอาคาร หรือสถานที่ทำการของสถานีดับเพลิงและตู้ภัยที่จัดตั้งขึ้น สำหรับใช้บริหารจัดการสาธารณภัย สำนักป้องกันและบรรเทาสาธารณภัย ได้นำผลการศึกษาและจัดทำ แผนยุทธศาสตร์ของสถาบันเทคโนโลยีพระจอมเกล้าเจ้าคุณทหารลาดกระบัง (๒๕๕๖) มาเป็นปัจจัยในการก่อสร้างสถานีดับเพลิงและตู้ภัยเพิ่ม คือ กำหนดสถานีดับเพลิงและตู้ภัยให้ครอบคลุมพื้นที่ ๑ สถานีดับเพลิงและตู้ภัยรับผิดชอบพื้นที่ไม่เกิน ๑๕ ตร.กม. เพื่อให้การเข้าปฏิบัติการดับเพลิงและตู้ภัยในพื้นที่ได้ภายในเวลา ๘ นาที ตามมาตรฐานสากล โดยแบ่งพื้นที่ความรับผิดชอบ ให้ครอบคลุม พื้นที่เขต ทั้ง ๕๐ เขต โดยอย่างน้อย ๑ พื้นที่เขต ต้องมีสถานีดับเพลิงและตู้ภัยในพื้นที่ จำนวน ๑ สถานี ในปัจจุบันมีสถานีดับเพลิงและตู้ภัยหลัก จำนวน ๓๗ สถานี</p> <p>ค่าเป้าหมาย ๒ สถานีดับเพลิงและตู้ภัย</p> <p>วิธีการคำนวณ จำนวนสถานีดับเพลิงและตู้ภัยที่เตรียมจัดตั้งเพิ่มขึ้น ๒ สถานีดับเพลิงและตู้ภัย</p>	<p>๑๒. โครงการก่อสร้างอาคารสถานีดับเพลิงและตู้ภัยบางบอน</p> <p>๑๓. โครงการก่อสร้างสถานีดับเพลิงและตู้ภัยคลองสามวา บางนา หนองจอกสะพานสูง (ไม่ได้รับงบประมาณ)</p> <p>งบประมาณ ๘.๖๓ ล้านบาท</p> <p>ส่วนราชการที่รับผิดชอบ สท.สปภ.</p>

มาตรการ (ตามแผนฯ ของหน่วยงาน)	ตัวชี้วัดมาตรการ (ตามแผนฯ)	นิยาม/คำอธิบายตัวชี้วัด	โครงการ/กิจกรรม
จัดตั้งศูนย์ฝึกอบรมดับเพลิง และกู้ภัยกรุงเทพมหานคร (ม. ๑.๔.๑.๓.๗)	ร้อยละความก้าวหน้าของการ ก่อสร้างศูนย์ฝึกอบรมดับเพลิง และกู้ภัยกรุงเทพมหานคร	<p>นิยาม/คำอธิบาย</p> <p>ศูนย์ฝึกอบรมดับเพลิงและกู้ภัยกรุงเทพมหานคร หมายถึง ศูนย์ฝึกอบรมดับเพลิงและกู้ภัย ประกอบด้วยอาคารสถานที่ สถานีฝึกจำลองเหตุการณ์อุบัติเหตุประเภทต่างๆ รวมทั้งอุปกรณ์การฝึกอบรมที่ทันสมัยและได้มาตรฐานสากลในด้านการป้องกันและบรรเทาภัยจากอัคคีภัยและอุบัติเหตุ เพื่อใช้เป็นสถานที่ฝึกอบรมและการพัฒนาศักยภาพบุคลากรในสายงานป้องกันและบรรเทาสาธารณภัยเป็นการเฉพาะ โดยใช้ที่ดินของกรุงเทพมหานคร จำนวน ๕๗ ไร่ ๓ งาน ๘๖ ตารางวา บริเวณพื้นที่ตำบลท่าตลาด อำเภอสามพราน จังหวัดนครปฐม เป็นสถานที่ก่อสร้าง โดยมีรายละเอียดการก่อสร้างดังนี้ งานเตรียมงานและงานรื้อถอนงานสาธารณูปโภค อาคารที่พักขยะ อาคารหอเก็บน้ำ อาคารหอพัก อาคารจอดรถดับเพลิง อาคารบรรยายสรุปภาคสนาม สถานีฝึกดับเพลิงพฤติกรรมต่างๆ และสถานีฝึกกู้ภัยทางน้ำ</p> <p>แผนการก่อสร้างศูนย์ฝึกอบรมดับเพลิงและกู้ภัย กำหนดระยะเวลาดำเนินการก่อสร้าง ๕ ปี ดังนี้</p> <p>ปีที่ ๑ ดำเนินการขออนุมัติโครงการและจัดหาผู้รับจ้าง พร้อมเริ่มงานรื้อถอน คิดเป็นเนื้องานร้อยละ ๒๐</p> <p>ปีที่ ๒ ดำเนินการก่อสร้างระบบสาธารณูปโภค คิดเป็นเนื้องานร้อยละ ๔๐</p> <p>ปีที่ ๓ ดำเนินการก่อสร้างอาคารหอพัก และก่อสร้างระบบสาธารณูปโภคส่วนที่เหลือ คิดเป็นเนื้องานร้อยละ ๖๐</p> <p>ปีที่ ๔ ดำเนินการก่อสร้างอาคารที่พักขยะ อาคารหอเก็บน้ำ อาคารที่จอดรถดับเพลิง อาคารบรรยายสรุปภาคสนาม สถานีฝึกดับเพลิงพฤติกรรมต่าง ๆ และสถานีฝึกกู้ภัยทางน้ำ คิดเป็นเนื้องานร้อยละ ๘๐</p> <p>ปีที่ ๕ ดำเนินการก่อสร้างอาคารต่าง ๆ พร้อมระบบสาธารณูปโภค เสร็จเรียบร้อย คิดเป็นเนื้องานร้อยละ ๑๐๐</p> <p>ค่าเป้าหมาย ร้อยละ ๒๐ ของการก่อสร้างศูนย์ฝึกฯ (ขออนุมัติโครงการและจัดหาผู้รับจ้าง พร้อมเริ่มงานรื้อถอน ปรับพื้นที่)</p> <p>วิธีการคำนวณ</p> <p>เนื้องานที่สามารถดำเนินการได้ ได้แก่ ดำเนินการขออนุมัติโครงการ และจัดหาผู้รับจ้าง พร้อมเริ่มงานรื้อถอน ปรับพื้นที่</p>	<p>๑๔. โครงการก่อสร้างศูนย์ ฝึกอบรมดับเพลิงและกู้ภัย กรุงเทพมหานคร ระยะที่ ๑</p> <p>งบประมาณ ๑๐.๐๐๐ ล้านบาท</p> <p>ส่วนราชการที่รับผิดชอบ สยภ.</p>

เป้าประสงค์ที่ ๑.๔.๑.๔ ลดความล่อแหลมและความเปราะบางของชุมชน

ลำดับที่	ตัวชี้วัด	ค่าเป้าหมาย
๑	ร้อยละความสำเร็จของการสร้างพลังเครือข่ายด้วยการจัดหาอาสาสมัครชุมชน เพื่อร่วมกันป้องกันและระงับอัคคีภัยในเบื้องต้น	ร้อยละ ๑๐๐
๒	จำนวนชุมชนที่ได้รับการฝึกอบรมให้ความรู้ด้านสาธารณสุขภัยให้กับชุมชนในพื้นที่ความรับผิดชอบของสถานีนีดับเพลิง	๒๔ ชุมชน/๑ กปก.
๓	จำนวนครั้งของการร่วมตรวจสอบอาคาร สถานประกอบการต่างๆ เพื่อสร้างความปลอดภัยจากอัคคีภัย	๑ ครั้ง/๑ สนข.
๔	ร้อยละความสำเร็จของการประชาสัมพันธ์ สร้างความตระหนักรู้ในการป้องกันและบรรเทาสาธารณภัยแก่เด็กนักเรียน และประชาชน	ร้อยละ ๑๐๐
๕	ร้อยละความสำเร็จของการฝึกอบรมและฝึกซ้อมอพยพหนีไฟให้แก่หน่วยงานต่างๆ ทั้งภาครัฐและภาคเอกชนและประชาชนในชุมชน	ร้อยละ ๘๐

มาตรการ (ตามแผนฯ ของหน่วยงาน)	ตัวชี้วัดมาตรการ (ตามแผนฯ)	นิยาม/คำอธิบายตัวชี้วัด	โครงการ/กิจกรรม
ฝึกอาสาสมัครชุมชนในการ เผชิญอัคคีภัย (ม. ๑.๔.๑.๔.๑)	ร้อยละความสำเร็จของการ สร้างพลังเครือข่ายด้วยการ จัดหาอาสาสมัครชุมชน เพื่อ ร่วมกันป้องกันและระงับ อัคคีภัยในเบื้องต้น	นิยาม/คำอธิบาย <u>อาสาสมัครเฝ้าระวังภัยชุมชน</u> หมายถึง ผู้ที่อยู่อาศัยในชุมชน ที่มีจิตอาสาในการ ร่วมมือที่จะป้องกันและบรรเทาสาธารณภัยในชุมชนของตนเอง เนื่องจากพื้นที่ของ กรุงเทพมหานครมีความเสี่ยงต่อการเกิดอัคคีภัยและ สาธารณภัยต่างๆ จึงจำเป็นต้องอาศัย การสร้างความร่วมมือ ร่วมใจกันของคนในชุมชนให้ช่วยดูแล เฝ้าระวังภัยในชุมชนของตน <u>ชุมชน</u> หมายถึง ชุมชนที่จัดตั้งขึ้นตามระเบียบกรุงเทพมหานครในพื้นที่ รับผิดชอบของแต่ละกองปฏิบัติการดับเพลิงและกู้ภัย เป้าหมาย ๒๔ ชุมชน/กอง ปฏิบัติการดับเพลิงและกู้ภัย รวม ๑๔๐ ชุมชน <u>พลังเครือข่าย</u> หมายถึง การรวมตัวกันเป็นรูปแบบทางสังคมที่เปิดโอกาสให้มี ปฏิสัมพันธ์ระหว่างประชาชนแต่ละกลุ่ม ในการสร้างความเป็นอันหนึ่งอันเดียวกัน และร่วมกันทำงานโดยมีฐานะเท่าเทียมกัน ค่าเป้าหมาย ๑๔๐ ชุมชน วิธีคำนวณ จำนวนชุมชนเป้าหมายที่กองปฏิบัติการดับเพลิงจัดหาอาสาสมัคร เฝ้าระวังภัย ในชุมชนได้ คูณ ๑๐๐หารด้วยจำนวนชุมชนเป้าหมาย (จำนวน ๑๔๐ ชุมชน)	๑๓. กิจกรรมจัดหาอาสาสมัครเฝ้า ระวังภัยในชุมชน งบประมาณ - บาท ส่วนราชการที่รับผิดชอบ กปก.๑ - ๖

มาตรการ (ตามแผนฯ ของหน่วยงาน)	ตัวชี้วัดมาตรการ (ตามแผนฯ ของหน่วยงาน)	นิยาม/คำอธิบายตัวชี้วัด	โครงการ/กิจกรรม
<p>ฝึกอาสาสมัครชุมชนในการ เผชิญอัคคีภัย (ม. ๑.๔.๑.๔.๑)</p>	<p>ร้อยละของอาสาสมัครป้องกัน ภัยฝ่ายพลเรือน (อปพร.) ผู้สนับสนุนกิจกรรมของ อาสาสมัครป้องกันภัยฝ่ายพล เรือนกรุงเทพมหานคร (ผลลัพธ์)</p>	<p>นิยาม/คำอธิบาย อาสาสมัครป้องกันภัยฝ่ายพลเรือน (อปพร.) ผู้สนับสนุนกิจกรรมของ อาสาสมัครป้องกันภัยฝ่ายพลเรือนกรุงเทพมหานคร หมายถึง ผู้เป็นอาสาสมัคร ป้องกันภัยฝ่ายพลเรือน (อปพร.) ที่ให้การสนับสนุนการปฏิบัติงานด้านการ ป้องกันและบรรเทาสาธารณภัย ให้แก่กรุงเทพมหานคร</p> <p>ค่าเป้าหมาย ร้อยละ ๘๐</p> <p>วิธีการคำนวณ จำนวนของ อปพร. ที่สนับสนุนการปฏิบัติงานด้านการป้องกันและ บรรเทาสาธารณภัย คูณ ๑๐๐ หารด้วยจำนวน อปพร. ที่ได้มีการประสาน สำนักงานเขต ในการสั่งใช้ อปพร. ที่ให้การสนับสนุนการปฏิบัติงานด้านการ ป้องกันและบรรเทาสาธารณภัย</p>	<p>๑๔. โครงการสนับสนุนกิจการ อาสาสมัครป้องกันภัย ฝ่ายพลเรือน งบประมาณ ๓๕๒,๐๐๐.-บาท ส่วนราชการที่รับผิดชอบ สอภ.</p> <p>๑๕. โครงการวันสถาปนาอาสาสมัคร ป้องกันภัยฝ่ายพลเรือน (อปพร.) งบประมาณ ๑,๐๐๐,๐๐๐.-บาท ส่วนราชการที่รับผิดชอบ สอภ.</p> <p>๑๖. โครงการค่าใช้จ่ายในการ ดำเนินการวันคล้ายวันสถาปนา สำนักป้องกันและบรรเทาสาธารณภัย งบประมาณ ๑๖๐,๐๐๐.-บาท ส่วนราชการที่รับผิดชอบ สภ.สปภ.</p>

มาตรการ (ตามแผนฯ ของหน่วยงาน)	ตัวชี้วัดมาตรการ (ตามแผนฯ)	นิยาม/คำอธิบายตัวชี้วัด	โครงการ/กิจกรรม
ถ่ายทอดองค์ความรู้ เรื่องสาธารณสุขภัยเขตเมือง ให้กับชุมชนในพื้นที่ต่าง ๆ (ม. ๑.๔.๑.๔.๒)	ร้อยละความสำเร็จของการ สร้างความปลอดภัยต่อชีวิตและ ทรัพย์สินของผู้พักอาศัยหรือ ปฏิบัติหน้าที่ในเขตพระราชฐาน	นิยาม/คำอธิบาย เขตพระราชฐาน หมายถึง สถานที่ ซึ่งเป็นที่ประทับของพระมหากษัตริย์ พระบรมวงศานุวงศ์ รวมถึงที่ประทับของพระราชทรัพย์ สถานที่ราชการอาคารพักอาศัยและข้าราชการผู้ที่พักอาศัยในการปฏิบัติหน้าที่ ฯลฯ ค่าเป้าหมาย ร้อยละ ๘๐ วิธีการคำนวณ ผู้ปฏิบัติหน้าที่ในเขตพระราชฐานที่เข้าร่วมโครงการฝึกอบรมมีความรู้ความเข้าใจด้านการป้องกันระงับอัคคีภัย มีผลการประเมินหลังการฝึกอบรมเพิ่มขึ้น คุณ ๑๐๐ ทหารด้วยจำนวนผู้เข้ารับการอบรมทั้งหมด	๑๗. โครงการฝึกอบรมให้ ความรู้ด้านการป้องกันและ ระงับอัคคีภัยภายในพื้นที่ เขตพระราชฐาน งบประมาณ ๑๘๑,๐๐๐.-บาท ส่วนราชการที่รับผิดชอบ สยภ.
	จำนวนครั้งของการฝึกอบรมให้ ความรู้ด้านสาธารณสุขให้กับ ชุมชนในพื้นที่ความรับผิดชอบ ของสถานีดับเพลิงและกู้ภัย	นิยาม/คำอธิบาย <u>ความรู้ด้านสาธารณสุขเบื้องต้น</u> หมายถึง การให้ความรู้เรื่องการป้องกันและบรรเทา สาธารณภัย การป้องกันและระงับอัคคีภัยเบื้องต้น เพื่อให้ประชาชนในชุมชนได้รับรู้ และ มีความสามารถในการรับมือกับภัยประเภทต่างๆ ในชุมชนด้วยตนเองในเบื้องต้น ก่อนเจ้าหน้าที่ จะเดินทางไปถึง <u>ผู้ให้ความรู้</u> หมายถึง เจ้าหน้าที่จากกองปฏิบัติการดับเพลิงและกู้ภัย ทำการฝึกอบรมให้ ความรู้ด้านการป้องกันและบรรเทาสาธารณภัยเบื้องต้นแก่ประชาชน ชุมชนในพื้นที่ที่รับผิดชอบ <u>ชุมชน</u> หมายถึง ชุมชนที่จัดตั้งขึ้นตามระเบียบกรุงเทพมหานครในพื้นที่รับผิดชอบของแต่ละกอง ปฏิบัติการดับเพลิงและกู้ภัย ค่าเป้าหมาย กองปฏิบัติการดับเพลิงและกู้ภัย ละ ๒๔ ชุมชน วิธีคำนวณ นับจำนวนชุมชนที่กองปฏิบัติการดับเพลิงและกู้ภัยออกให้ความรู้ด้านสาธารณสุขให้กับ ชุมชนในพื้นที่รับผิดชอบ <i>(ผลรวมของการออกให้ความรู้ของ กองปฏิบัติการดับเพลิงและกู้ภัย ๑-๖รวมจำนวน ๑๔๐ ชุมชน)</i>	๑๘. กิจกรรมการฝึกอบรม ให้ความรู้การป้องกันและ บรรเทาสาธารณภัยให้กับ ชุมชน งบประมาณ - บาท ส่วนราชการที่รับผิดชอบ กปก.๑ - ๖

มาตรการ (ตามแผนฯ ของหน่วยงาน)	ตัวชี้วัดมาตรการ (ตามแผนฯ)	นิยาม/คำอธิบายตัวชี้วัด	โครงการ/กิจกรรม
<p>ถ่ายทอดองค์ความรู้ เรื่องสาธารณสุขเขตเมือง ให้กับชุมชนในพื้นที่ต่าง ๆ (ม. ๑.๔.๑.๔.๒)</p>	<p>ร้อยละความสำเร็จของการ ประชาสัมพันธ์ สร้างความ ตระหนักรู้ในการป้องกันและ บรรเทาสาธารณสุขแก่เด็ก นักเรียน และประชาชน (ผลลัพธ์)</p>	<p>นิยาม/คำอธิบาย</p> <p><u>การตระหนักรู้ในการป้องกันและบรรเทาสาธารณสุข</u> หมายถึง การให้ความรู้ ข้อมูล ข่าวสาร ด้านการป้องกันและบรรเทาสาธารณสุขเบื้องต้น แก่เยาวชนและ เด็กนักเรียน รวมทั้งบุคลากรในสถานศึกษา ให้มีความรู้ความเข้าใจเกี่ยวกับแนวทางการป้องกันสาธารณสุข โดยเฉพาะอัคคีภัย เป็นการปลูกจิตสำนึก และสร้าง ความตระหนักด้านความปลอดภัย (Safety Mind) ให้กับเยาวชน ซึ่งถือเป็นกำลัง สำคัญของประเทศชาติ</p> <p>การให้ความรู้ด้านการป้องกันและบรรเทาสาธารณสุขเบื้องต้น โดยกอง ปฏิบัติการดับเพลิง จัดส่งเจ้าหน้าที่เพื่อทำการฝึกอบรมให้ความรู้เรื่องการป้องกัน และบรรเทาสาธารณสุขโดยเฉพาะอัคคีภัย แก่เด็กนักเรียน เพื่อมุ่งหวังให้นำความรู้ ที่ได้รับไปประยุกต์ใช้ให้เกิดความปลอดภัยต่อตนเอง ครอบครัว โรงเรียน และ ชุมชนของตนเองได้ถูกต้อง หากเมื่อเกิดเหตุอัคคีภัย</p> <p>ค่าเป้าหมาย : ร้อยละ ๘๐</p> <p>วิธีการคำนวณ</p> <p>เด็กนักเรียนที่เข้าร่วมกิจกรรมการประชาสัมพันธ์สร้างความตระหนักรู้ในการ ป้องกันและบรรเทาสาธารณสุข โดยเฉพาะอัคคีภัย มีผลการประเมินเมื่อเทียบกับ ก่อนเข้าร่วมกิจกรรมฯ คุณ ๑๐๐ หารด้วย เด็กนักเรียนที่เข้าร่วมกิจกรรมการ ประชาสัมพันธ์สร้างความตระหนักรู้ในการป้องกันและบรรเทาสาธารณสุขทั้งหมด</p>	<p>๑๙. กิจกรรมการ ประชาสัมพันธ์สร้าง ความตระหนักรู้ในการ ป้องกันและบรรเทา สาธารณสุข แก่เด็ก นักเรียน และประชาชน</p> <p>งบประมาณ - บาท</p> <p>ส่วนราชการที่รับผิดชอบ สยภ. , กปก. ๑ - ๖</p> <p>๒๐. โครงการประชาสัมพันธ์ ให้ความรู้ด้านการป้องกัน สาธารณสุขในสถานศึกษา</p> <p>งบประมาณ ๑๘,๐๐๐,๐๐๐ -บาท</p> <p>ส่วนราชการที่รับผิดชอบ สภ.สภก.</p>

มาตรการ (ตามแผนฯ ของหน่วยงาน)	ตัวชี้วัดมาตรการ (ตามแผนฯ)	นิยาม/คำอธิบายตัวชี้วัด	โครงการ/กิจกรรม
ร่วมตรวจสอบความปลอดภัยและความเสี่ยงในพื้นที่เขต (ม. ๑.๔.๑.๔.๓)	จำนวนครั้งของการร่วม ตรวจสอบอาคาร สถานที่ ประกอบการต่างๆ เพื่อสร้าง ความปลอดภัยจากอัคคีภัย	<p>นิยาม/คำอธิบาย</p> <p><u>อาคาร</u> หมายถึง อาคารที่ใช้ประโยชน์ในการชุมนุมได้โดยทั่วไป เช่น โรงแรมรีสอร์ท หอประชุม โรงแรม หอสมุด โรงพยาบาล สถานศึกษา สนามกีฬา ห้างสรรพสินค้า สถานประกอบการ รวมถึงท่าอากาศยาน อุโมงค์ สะพาน อาคารจอดรถ สถานีจอดรถ</p> <p><u>การตรวจสอบ</u> หมายถึง เจ้าหน้าที่สำนักป้องกันและบรรเทาสาธารณภัย ร่วม ตรวจสอบระบบและอุปกรณ์ป้องกันและระงับอัคคีภัยของอาคารที่มีความเสี่ยงที่จะ เกิดอัคคีภัย ตามแผนการตรวจสอบอาคารที่มีความเสี่ยงของสำนักงานเขตในพื้นที่ โดยสำนักงานเขตมีหนังสือขอความร่วมมือให้จัดเจ้าหน้าที่เพื่อร่วมตรวจสอบระบบ ป้องกันอัคคีภัยของอาคาร หรือผู้บังคับบัญชามอบหมายให้เจ้าหน้าที่เข้าร่วม ตรวจสอบระบบและอุปกรณ์ป้องกันและระงับอัคคีภัยของอาคาร ร่วมกับหน่วยงาน ที่เกี่ยวข้องทั้งหน่วยงานภาครัฐ หรือหน่วยงานเอกชน</p> <p>คำเป้าหมาย : ๑ ครั้ง / ๑ สำนักงานเขต</p> <p>วิธีคำนวณ จำนวนครั้งที่สำนักงานเขตและสำนักป้องกันและบรรเทาสาธารณภัยร่วม ตรวจสอบอาคารด้านมาตรการป้องกันและระงับอัคคีภัย</p>	<p>๒๑. กิจกรรมการร่วม ตรวจสอบด้านมาตรการ ป้องกันและระงับอัคคีภัย สำหรับอาคารของหน่วยงาน ภาครัฐ หรือเอกชน</p> <p>งบประมาณ - บาท</p> <p>ส่วนราชการที่รับผิดชอบ สยภ. กปก. ๑ - ๖</p>

เป้าประสงค์ที่ ๑.๔.๑.๕ ผู้ประสบสาธารณภัยได้รับการสงเคราะห์และแก้ไขปัญหาเฉพาะหน้า

ลำดับที่	ตัวชี้วัด		ค่าเป้าหมาย
๑	ร้อยละความสำเร็จของการให้ความช่วยเหลือสงเคราะห์ผู้ประสบสาธารณภัย		ร้อยละ ๑๐๐
มาตรการ (ตามแผนฯ ของหน่วยงาน)	ตัวชี้วัดมาตรการ (ตามแผนฯ ของหน่วยงาน)	นิยาม/คำอธิบายตัวชี้วัด	โครงการ/กิจกรรม
ช่วยเหลือและบรรเทา ความเดือดร้อนหลังเกิดเหตุ สาธารณภัย (ม. ๑.๔.๑.๕.๑)	ร้อยละความสำเร็จของการ ช่วยเหลือ สงเคราะห์ผู้ประสบ สาธารณภัย	<p>นิยาม/คำอธิบาย</p> <p>๑. ผู้ประสบสาธารณภัยได้รับการช่วยเหลือทางการเงิน หมายถึง ผู้ที่ประสบสาธารณภัยและยื่นความประสงค์พร้อมเอกสารที่เกี่ยวข้อง เพื่อขอรับเงินสงเคราะห์ เป็นไปตามระเบียบกรุงเทพมหานครว่าด้วยการสงเคราะห์ผู้ประสบภัย พ.ศ. ๒๕๓๗ และแก้ไขเพิ่มเติม (ฉบับที่ ๓ พ.ศ. ๒๕๕๕)</p> <p>ค่าเป้าหมาย : ร้อยละ ๑๐๐</p> <p>วิธีการคำนวณ</p> <p>ผู้ประสบสาธารณภัยที่ยื่นเรื่องขอรับเงินสงเคราะห์ได้รับเงินภายใน ๒ วัน นับแต่วันยื่นเอกสารครบถ้วนถูกต้อง คูณ ๑๐๐หารด้วยจำนวนผู้ประสบสาธารณภัยที่ยื่นเรื่องขอรับเงินสงเคราะห์ทั้งหมด</p> <p>๒. ผู้ประสบสาธารณภัยได้รับการช่วยเหลือเครื่องอุปโภคบริโภค หมายถึง ผู้ที่ได้รับผลกระทบจากเหตุสาธารณภัย ซึ่งฝ่ายบรรเทาสาธารณภัยได้รับแจ้ง และออกไปช่วยเหลือมอบเครื่องอุปโภคบริโภค</p> <p>ค่าเป้าหมาย : ร้อยละ ๑๐๐</p> <p>วิธีการคำนวณ</p> <p>ผู้ประสบสาธารณภัยได้รับเครื่องอุปโภค บริโภค ภายใน ๑ วัน นับแต่วันแจ้งเหตุ คูณ ๑๐๐หารด้วยจำนวนผู้ประสบสาธารณภัยที่แจ้งเหตุสาธารณภัยทั้งหมด</p>	<p>๒๒. โครงการสงเคราะห์ผู้ประสบสาธารณภัยและปัญหาเฉพาะหน้า</p> <p>งบประมาณ ๘,๐๐๐,๐๐๐ บาท</p> <p>ส่วนราชการที่รับผิดชอบ สอภ.</p> <p>๒๓. โครงการจัดหาช่วยเหลือเครื่องอุปโภคบริโภค แก่ผู้ประสบสาธารณภัย</p> <p>งบประมาณ ๕,๐๐๐,๐๐๐ บาท</p> <p>ส่วนราชการที่รับผิดชอบ สอภ.</p>

ตารางแสดงภารกิจงานประจำ

ด้านที่ ๑ : มหานครปลอดภัย

มิติที่ ๑.๔ ปลอดภัยพิบัติ

เป้าหมายที่ ๑.๔.๑ กรุงเทพมหานครสามารถลดความเสี่ยงและฟื้นคืนจากภัยพิบัติ

เป้าประสงค์ที่ ๑.๔.๑.๓ เสริมสร้างศักยภาพและความสามารถด้านบุคลากรและเครื่องมือในการจัดการสาธารณภัยโดยเฉพาะอัคคีภัย

ลำดับที่	ตัวชี้วัด	ค่าเป้าหมาย
๑	ร้อยละความสำเร็จของการปรับปรุงพื้นที่สถานีสามเสน สำนักป้องกันและบรรเทาสาธารณภัย กรุงเทพมหานคร	ร้อยละ ๒๐

มาตรการ (ตามแผนฯ ของหน่วยงาน)	ตัวชี้วัดมาตรการ (ตามแผนฯ ของหน่วยงาน)	นิยาม/คำอธิบายตัวชี้วัด	โครงการ/กิจกรรม
เสริมสร้างศักยภาพและความสามารถด้านบุคลากรและเครื่องมือในการจัดการสาธารณภัย โดยเฉพาะอัคคีภัย	ร้อยละความสำเร็จของการปรับปรุงพื้นที่สถานีดับเพลิงและกู้ภัยสามเสน สำนักป้องกันและบรรเทาสาธารณภัย กรุงเทพมหานคร	<p>นิยาม/คำอธิบาย</p> <p>สถานีดับเพลิงและกู้ภัยสามเสน เป็น ๑ ใน ๓๕ สถานีดับเพลิง ตั้งอยู่ถนนขาว เขตดุสิต ริมแม่น้ำเจ้าพระยา มีขนาดเนื้อที่ประมาณ ๗ ไร่ ๒ งาน ๘๔ ตารางวา หรือประมาณ ๑๒,๐๐๐ ตารางเมตร มีอาคารประกอบด้วยอาคารคอนกรีตเสริมเหล็กสูง ๒ ชั้น ใช้เป็นสำนักงานสถานีดับเพลิงและกู้ภัย แพลตคอนกรีตเสริมเหล็กสูง ๔ ชั้น จำนวน ๒ หลัง เป็นที่พักอาศัยบุคลากรสังกัดสำนักป้องกันและบรรเทาสาธารณภัย อาคารคอนกรีตเสริมเหล็ก ๑ หลัง เป็นที่เก็บวัสดุครุภัณฑ์ ฯลฯ ซึ่งปัจจุบันอาคารต่างๆ และแพลตฟอร์มที่พักอาศัยของข้าราชการมีสภาพชำรุดทรุดโทรม การจัดวางผังอาคารไม่เหมาะสมสอดคล้องกับการใช้ประโยชน์</p> <p>เพื่อพัฒนาพื้นที่สถานีดับเพลิงและกู้ภัยสามเสน ให้เป็นศูนย์ปฏิบัติการด้านการบรรเทา สาธารณภัย (กู้ภัย) ทั้งทางบกและทางน้ำให้มีมาตรฐาน และรองรับภารกิจด้านการบริการประชาชนในการป้องกันและบรรเทาสาธารณภัยให้มีประสิทธิภาพ</p> <p>ค่าเป้าหมาย ร้อยละ ๕๐ ของเนื้องานทั้งหมดตามสัญญาจ้าง</p> <p>วิธีการคำนวณ</p> <p>ดำเนินการตามเนื้องานของสัญญาจ้างฯ</p>	<p>โครงการปรับปรุงพื้นที่สถานีดับเพลิงและกู้ภัยสามเสน สำนักป้องกันและบรรเทาสาธารณภัย กรุงเทพมหานคร</p> <p>งบประมาณ ๑๖,๐๐๐,๐๐๐ บาท (งบประมาณ ปี ๖๓) ส่วนราชการรับผิดชอบ กปก. ๑</p>

มาตรการ (ตามแผนฯ ของหน่วยงาน)	ตัวชี้วัดมาตรการ (ตามแผนฯ ของหน่วยงาน)	นิยาม/คำอธิบายตัวชี้วัด	โครงการ/กิจกรรม
<p>ฝึกภาคสนามร่วมกับ หน่วยงานในประเทศ ภายใต้อำนาจหน้าที่ของ กรุงเทพมหานครหน่วยงาน อื่นๆ ในพื้นที่กรุงเทพมหานคร และปริมณฑล (ม. ๑.๔.๑.๓.๑)</p>	<p>ร้อยละของผู้ปฏิบัติหน้าที่ ด้านการป้องกันและบรรเทา สาธารณภัยผ่านเกณฑ์การ ประเมินสมรรถภาพทางจิตใจ (ผลลัพท์)</p>	<p>นิยาม/คำอธิบาย <u>ผู้ปฏิบัติหน้าที่ด้านการป้องกันและบรรเทาสาธารณภัย</u> หมายถึง เจ้าหน้าที่ป้องกันและบรรเทาสาธารณภัยของสำนักป้องกันและบรรเทาสาธารณภัย ที่ปฏิบัติหน้าที่ด้านการป้องกันและบรรเทาสาธารณภัย <u>สมรรถภาพทางด้านจิตใจ</u> หมายถึงผู้ที่เข้ารับการประเมินสมรรถภาพ ทางด้านจิตใจ มีการพัฒนาจิตใจพร้อมเผชิญเหตุและบรรเทาสาธารณภัย ในสถานการณ์ต่างๆ</p> <p>ค่าเป้าหมาย ร้อยละ ๘๐</p> <p>วิธีการคำนวณ ผู้เข้าร่วมโครงการที่ผ่านเกณฑ์การประเมินสมรรถภาพ คูณ ๑๐๐ หาร ด้วยผู้เข้าร่วมโครงการทั้งหมด (โดยวัดจากการประเมินสมรรถภาพด้านจิตใจหลังการ ฝึกอบรมผ่านเกณฑ์ที่กำหนด)</p>	<p>๔. โครงการพัฒนา ศักยภาพเจ้าหน้าที่ดับเพลิง และกู้ภัยกรุงเทพมหานคร</p> <p>งบประมาณ ๒,๒๖๒,๔๐๐.-บาท</p> <p>ส่วนราชการที่รับผิดชอบ สยภ.</p>

มาตรการ (ตามแผนฯ ของหน่วยงาน)	ตัวชี้วัดมาตรการ (ตามแผนฯ ของหน่วยงาน)	นิยาม/คำอธิบายตัวชี้วัด	โครงการ/กิจกรรม
<p>ฝึกภาคสนามร่วมกับ หน่วยงานในประเทศ ภายใต้อำนาจหน้าที่ของ กรุงเทพมหานครหน่วยงาน อื่นๆ ในพื้นที่กรุงเทพมหานคร และปริมณฑล (ม. ๑.๔.๑.๓.๑)</p>	<p>ร้อยละของความสำเร็จในการ สร้างเสริมให้ข้าราชการและ ลูกจ้างสำนักป้องกันและบรรเทา สาธารณภัยได้รับการฝึกทักษะ การดับเพลิงและกู้ภัยในเชิง กีฬา (ผลสัมฤทธิ์)</p>	<p>นิยาม ข้าราชการและลูกจ้างของกองปฏิบัติการดับเพลิง ๑-๔ สำนักป้องกันและ บรรเทาสาธารณภัย จัดส่งทีมเข้าแข่งขันทักษะการดับเพลิงและกู้ภัย เพื่อ เสริมสร้างสมรรถภาพทางด้านร่างกายให้กับข้าราชการและลูกจ้างของสำนัก ป้องกันและบรรเทาสาธารณภัย ให้เกิดทักษะ ความชำนาญ ความคล่องตัว ว่องไว มีความพร้อมตลอดเวลา และเกิดความรัก ความสามัคคี ซึ่งกำหนดการแข่งขัน ทักษะการดับเพลิงและกู้ภัยไว้เป็น ๘ ประเภทกีฬา โดยจะต้องปฏิบัติ ตามกฎ กติกาในเชิงกีฬา ให้ถูกต้องทั้ง ๘ ประเภทกีฬาที่กำหนด</p> <p>ค่าเป้าหมาย ร้อยละ ๘๐</p> <p>วิธีการคำนวณ จำนวนทีมที่เข้าร่วมแข่งขันที่ปฏิบัติถูกต้องตามกฎกติกา หารด้วยทีมที่เข้า ร่วมแข่งขันทั้งหมด คูณ ๑๐๐</p>	<p>๕. โครงการส่งเสริมการ แข่งขันทักษะการดับเพลิง และกู้ภัย งบประมาณ ๓๒๙,๐๐๐.-บาท ส่วนราชการที่รับผิดชอบ กปก. ๕</p>

มาตรการ (ตามแผนฯ ของหน่วยงาน)	ตัวชี้วัดมาตรการ (ตามแผนฯ ของหน่วยงาน)	นิยาม/คำอธิบายตัวชี้วัด	โครงการ/กิจกรรม
<p>ฝึกภาคสนามร่วมกับ หน่วยงานในประเทศ ภายใต้อำนาจหน้าที่ของ กรุงเทพมหานครหน่วยงาน อื่นๆ ในพื้นที่กรุงเทพมหานคร และปริมณฑล (ม. ๑.๔.๑.๓.๑)</p>	<p>ร้อยละ ๘๐ ของผู้เข้าร่วมการ ฝึกซ้อมมีความรู้ ความเข้าใจใน การฝึกซ้อมแผนการป้องกัน และบรรเทาภัยเพิ่มขึ้น</p>	<p>นิยาม/คำอธิบาย <u>การฝึกซ้อมการป้องกันและบรรเทาสาธารณภัย</u> หมายถึง การจำลอง สถานการณ์เพื่อฝึกฝน ทักษะหรือซักซ้อมกระบวนการดำเนินงานที่ได้วางแผน ไว้เป็นแบบฝึกหัดเพื่อให้ผู้ที่มีบทบาทหน้าที่และความรับผิดชอบในการรับมือ สถานการณ์ฉุกเฉิน ได้ฝึกซ้อมขั้นตอนการปฏิบัติที่จำเป็น ทำให้มีทักษะและความรู้ ในด้านต่างๆ เพิ่มขึ้น ซึ่งช่วยให้พร้อมปฏิบัติงานได้จริงหากเกิดสาธารณภัย <u>การฝึกซ้อมแผนป้องกันและบรรเทาภัย</u> หมายถึง การจำลองสถานการณ์ การเกิดเหตุ เพื่อฝึกฝน ทักษะและซักซ้อมกระบวนการดำเนินงานที่ได้วางแผน ไว้ เป็นการเตรียมพร้อม ให้แก่ผู้ที่มีบทบาทหน้าที่และความรับผิดชอบ ในการ รับมือสถานการณ์ฉุกเฉิน ซึ่งจะช่วยให้พร้อมปฏิบัติงานหากเกิดเหตุการณ์ จริงขึ้น</p> <p>ค่าเป้าหมาย : ร้อยละ ๘๐</p> <p>วิธีการคำนวณ ผู้เข้ารับการฝึกซ้อมแผนการป้องกันและบรรเทาภัย ที่มีผลการประเมิน ภาคทฤษฎีหลังเข้ารับการฝึกซ้อมแผนฯ มีความรู้ด้านการป้องกันและบรรเทาภัย เพิ่มขึ้น หารด้วยจำนวนผู้เข้ารับการฝึกซ้อมแผนฯทั้งหมด คูณ ๑๐๐</p>	<p>๖. โครงการฝึกซ้อม แผนการป้องกันและ บรรเทาภัย</p> <p>งบประมาณ ๕,๓๑๙,๐๐๐.-บาท</p> <p>ส่วนราชการที่รับผิดชอบ สอภ.</p>

มาตรการ (ตามแผนฯ ของหน่วยงาน)	ตัวชี้วัดมาตรการ (ตามแผนฯ ของหน่วยงาน)	นิยาม/คำอธิบายตัวชี้วัด	โครงการ/กิจกรรม
<p>สร้างฐานข้อมูลความปลอดภัยเพื่อการเข้าปฏิบัติการให้ความช่วยเหลือและวิเคราะห์ปัจจัยที่ก่อให้เกิดความเสียหาย จากสาธารณภัย (ม. ๑.๔.๑.๓.๒)</p>	<p>เวลาเฉลี่ยในการเข้าถึงจุดเกิดเหตุอัคคีภัย (นาที) (ผลลัพธ์)</p>	<p>นิยาม/คำอธิบาย เวลาเฉลี่ย หมายถึง ระยะเวลาที่เจ้าหน้าที่ป้องกันและบรรเทาสาธารณภัย ได้รับการแจ้งเหตุเกิดอัคคีภัยและออกปฏิบัติหน้าที่ถึงจุดพื้นที่ที่เกิดเหตุอัคคีภัย เฉพาะอาคารในระยะเวลาเฉลี่ยไม่เกิน ๑๐ นาที</p> <p>ค่าเป้าหมาย ๑๐ นาที</p> <p>วิธีคำนวณ ผลรวมของระยะเวลาที่เจ้าหน้าที่ป้องกันและบรรเทาสาธารณภัย เข้าถึงที่เกิดเหตุทั้งหมดหารด้วยจำนวนครั้งที่เกิดอัคคีภัยทั้งหมด</p>	<p>๗. กิจกรรมการจัดเก็บสถิติเวลาเฉลี่ยการเข้าระงับเหตุอัคคีภัย</p> <p>งบประมาณ - บาท</p> <p>ส่วนราชการที่รับผิดชอบ</p> <p>สอภ.</p>

เป้าประสงค์ที่ ๑.๔.๑.๔ ลดความล่อแหลมและความเปราะบางของชุมชน

ลำดับที่	ตัวชี้วัด	ค่าเป้าหมาย
๑	จำนวนครั้งของการให้ความรู้เบื้องต้นในการป้องกันและบรรเทาสาธารณภัยแก่ประชาชน/ชุมชนในพื้นที่ กองปฏิบัติการดับเพลิงและกู้ภัย ๑-๖	๒๔ ครั้ง/กปก.

มาตรการ (ตามแผนฯ ของหน่วยงาน)	ตัวชี้วัดมาตรการ (ตามแผนฯ ของหน่วยงาน)	นิยาม/คำอธิบายตัวชี้วัด	โครงการ/กิจกรรม
ถ่ายทอดองค์ความรู้เรื่องสาธารณภัยเขตเมืองให้กับชุมชนในพื้นที่ต่าง ๆ	จำนวนครั้งของ การให้ความรู้เบื้องต้นในการป้องกันและบรรเทา สาธารณภัย แก่ประชาชน/ชุมชน ผู้สูงอายุ ผู้ป่วย และคนพิการ ในพื้นที่ กองปฏิบัติการดับเพลิงและกู้ภัย ๑-๖	<p>นิยาม/คำอธิบาย</p> <p>ความรู้เบื้องต้น หมายถึง การให้ความรู้เรื่องการป้องกันภัยด้วยตนเองจากภัยประเภทต่าง ๆ โดยกองปฏิบัติการดับเพลิงและกู้ภัย จัดส่งเจ้าหน้าที่เพื่อทำการฝึกอบรม เผยแพร่ความรู้เบื้องต้นด้านการป้องกันและบรรเทาสาธารณภัยแก่ประชาชนชุมชนในพื้นที่ ที่รับผิดชอบ</p> <p>ชุมชน หมายถึง ชุมชนที่จัดตั้งขึ้นตามระเบียบกรุงเทพมหานครในพื้นที่รับผิดชอบของแต่ละกองปฏิบัติการดับเพลิงและกู้ภัย</p> <p>ค่าเป้าหมาย ๒๔ ครั้ง/กปก.</p> <p>วิธีการคำนวณ</p> <p>นับจำนวนครั้งที่ออกให้ความรู้ในแต่ละกองปฏิบัติการดับเพลิงและกู้ภัย</p>	<p>กิจกรรมการให้ความรู้เบื้องต้นในการป้องกันและบรรเทาสาธารณภัยแก่ประชาชน /ชุมชน ในพื้นที่กองปฏิบัติการดับเพลิงและกู้ภัย ๑-๖</p> <p>งบประมาณ - บาท</p> <p>ส่วนราชการรับผิดชอบ กปก. ๑ - ๖</p>

มาตรการ (ตามแผนฯ ของหน่วยงาน)	ตัวชี้วัดมาตรการ (ตามแผนฯ)	นิยาม/คำอธิบายตัวชี้วัด	โครงการ/กิจกรรม
<p>ถ่ายทอดองค์ความรู้ เรื่อง สาธารณภัยเขตเมืองให้กับ ชุมชนในพื้นที่ต่าง ๆ (ม. ๑.๔.๑.๔.๒)</p>	<p>ร้อยละความสำเร็จของการ ฝึกอบรมและฝึกซ้อมอพยพหนีไฟให้แก่หน่วยงานต่าง ๆ ทั้งภาครัฐและภาคเอกชน และ ประชาชนในชุมชน</p>	<p>นิยาม/คำอธิบาย</p> <p><u>การฝึกอบรมและฝึกซ้อมอพยพหนีไฟ</u> หมายถึง การให้ความรู้ด้านการป้องกัน และระงับอัคคีภัย การฝึกซ้อมดับเพลิงเบื้องต้น ตลอดจนการฝึกซ้อมอพยพหนีไฟ เพื่อสร้างความปลอดภัย ในชีวิตและทรัพย์สิน</p> <p><u>หน่วยงานและสถานประกอบการต่าง ๆ</u> หมายถึง หน่วยงานทั้งภาครัฐ และ ภาคเอกชน และสถานประกอบการ</p> <p><u>ผู้ให้ความรู้</u> หมายถึง สำนักป้องกันและบรรเทาสาธารณภัย มอบเจ้าหน้าที่ ไปดำเนินการให้ความรู้ เกี่ยวกับการป้องกันและระงับอัคคีภัย ตลอดจนฝึกซ้อมดับเพลิงเบื้องต้น การอพยพหนีไฟ ให้บุคลากรในหน่วยงานตามที่ร้องขอ และทำการประเมินผล วัดความรู้จากแบบทดสอบ</p> <p>ค่าเป้าหมาย : ร้อยละ ๘๐</p> <p>วิธีการคำนวณ</p> <p>ผู้เข้ารับการฝึกอบรมและฝึกซ้อมอพยพหนีไฟมีผลการประเมิน เมื่อเทียบกับ ก่อนเข้ารับการอบรม คูณ ๑๐๐หารด้วยจำนวนผู้เข้ารับการอบรมฯ ทั้งหมด</p>	<p>กิจกรรมการฝึกอบรม ฝึกซ้อมอพยพหนีไฟให้แก่ หน่วยงานต่าง ๆ ทั้งภาครัฐ ภาคเอกชน และประชาชน ในชุมชน</p> <p>งบประมาณ - บาท</p> <p>ส่วนราชการที่รับผิดชอบ สยภ. , กปก. ๑-๖</p>

เป้าประสงค์ที่ ๑.๔.๑.๕ ผู้ประสบสาธารณภัยได้รับการสงเคราะห์และแก้ไขปัญหาเฉพาะหน้า

ลำดับที่	ตัวชี้วัด	ค่าเป้าหมาย
๑	ความสำเร็จของการให้ความช่วยเหลือสงเคราะห์ผู้ประสบสาธารณภัย	ร้อยละ ๘๐

มาตรการ (ตามแผนฯ ของหน่วยงาน)	ตัวชี้วัดมาตรการ (ตามแผนฯ ของหน่วยงาน)	นิยาม/คำอธิบายตัวชี้วัด	โครงการ/กิจกรรม
ช่วยเหลือและบรรเทาความเดือดร้อนหลังเกิดเหตุสาธารณภัย	ร้อยละความพึงพอใจของผู้ประสบภัยที่ได้รับการช่วยเหลือ	<p>นิยาม/คำอธิบาย</p> <p>๑. <u>ผู้ประสบภัย</u> หมายถึง ผู้ที่ได้รับความเดือดร้อนจากสาธารณภัยและได้รับการช่วยเหลือและบรรเทาความเดือดร้อน</p> <p>๒. <u>ความพึงพอใจ</u> หมายถึง ความพึงพอใจในการได้รับบริการช่วยเหลือจากเจ้าหน้าที่ฝ่ายบรรเทาผู้ประสบภัย โดยคิดจากความพึงพอใจที่ได้รับความช่วยเหลือจากเจ้าหน้าที่ฝ่ายบรรเทาผู้ประสบภัยใน ๑๐ ประเด็น ได้แก่ การให้คำแนะนำ ความสะดวกรวดเร็ว ความมุ่งมั่นเต็มใจบริการ การให้บริการตามสิทธิ ความสุภาพเป็นมิตร ระยะเวลาและขั้นตอน ลำดับการให้บริการ การประชาสัมพันธ์ การอำนวยความสะดวก และการให้บริการครอบคลุมผู้ประสบภัยทุกกลุ่มเป้าหมาย</p> <p>๓. <u>การจัดเก็บข้อมูล</u> โดยใช้แบบสอบถาม ตามจำนวนผู้ขอรับความช่วยเหลือ โดยแบ่งระดับความพึงพอใจเป็น ๕ ระดับ โดยแบ่งระดับดังนี้</p> <ul style="list-style-type: none"> ● พึงพอใจมากที่สุด = ๕ คะแนน ● พึงพอใจมาก = ๔ คะแนน ● พึงพอใจปานกลาง = ๓ คะแนน ● พึงพอใจน้อย = ๒ คะแนน ● พึงพอใจน้อยที่สุด = ๑ คะแนน <p>ค่าเป้าหมาย ร้อยละ ๘๐</p> <p>วิธีการคำนวณ</p> <p>สรุปจากแบบสำรวจความพึงพอใจแก่ผู้ประสบภัยที่ได้รับการช่วยเหลือ = ผลรวมของคะแนนรายชื่อ (ความถี่ x ค่าคะแนน) คะแนนเต็ม = ค่าคะแนน x จำนวนข้อ x จำนวนผู้ตอบแบบสอบถามทั้งหมด</p>	<p>กิจกรรมการสำรวจความพึงพอใจจากการตอบแบบสอบถามผู้ประสบภัยที่ได้รับการช่วยเหลือ</p> <p>งบประมาณ - บาท</p> <p>ส่วนราชการรับผิดชอบ สอภ.</p>

ด้านที่ ๗ : การบริหารจัดการเมืองมหานคร

มิติที่ ๗.๒ การบริหารแผนและประเมินผล

เป้าหมายที่ ๗.๒.๑ กรุงเทพมหานครมีระบบติดตามและรายงานความก้าวหน้าผลการดำเนินงานตามแผนพัฒนากรุงเทพมหานคร ระยะ ๒๐ ปี

เป้าประสงค์ที่ ๗.๒.๑.๒ หน่วยงานมีแผนยุทธศาสตร์สอดคล้องกับแผนพัฒนากรุงเทพมหานคร ระยะ ๒๐ ปี

ลำดับที่	ตัวชี้วัด	ค่าเป้าหมาย
๑	ร้อยละความสำเร็จของการดำเนินการจัดทำแผนปฏิบัติราชการประจำปีของสำนักป้องกันและบรรเทาสาธารณภัย และนำไปสู่การปฏิบัติ	ร้อยละ ๑๐๐

มาตรการ (ตามแผนฯ ของหน่วยงาน)	ตัวชี้วัดมาตรการ (ตามแผนฯ ของหน่วยงาน)	นิยาม/คำอธิบายตัวชี้วัด	โครงการ/กิจกรรม
จัดทำแผนยุทธศาสตร์ระดับ หน่วยงาน	ร้อยละความสำเร็จของการ ดำเนินการจัดทำแผนปฏิบัติ ราชการประจำปีของ สปภ. และนำไปสู่การปฏิบัติ (ผลลัพธ์)	<p>นิยาม/คำอธิบาย</p> <p>๑. สำนักป้องกันและบรรเทาสาธารณภัย มีแผนปฏิบัติราชการประจำปี ๒๕๖๓ เพื่อใช้เป็นกรอบดำเนินงาน และได้เวียนแจ้งให้ส่วนราชการสังกัดสำนักป้องกันและบรรเทาสาธารณภัยถือปฏิบัติ</p> <p>๒. ดำเนินการนำแผนไปสู่การปฏิบัติ และติดตามประเมินผลดังนี้</p> <p>๒.๑ ประชุมคณะทำงานเพื่อติดตามผลการปฏิบัติงานตามแผนของ สปภ.</p> <p>๒.๒ การติดตามผลการดำเนินงานตามตัวชี้วัดด้วยระบบ daily plans ทุกเดือน และนำเรียนผู้บริหารหน่วยงานเป็นรายเดือนและรายไตรมาส</p> <p>๓. รายงานผลการปฏิบัติราชการของสำนักป้องกันและบรรเทาสาธารณภัยประจำปี พ.ศ.๒๕๖๓ ตามคำรับรองของการปฏิบัติราชการให้สำนักงาน ก.ก.</p> <p>ค่าเป้าหมาย ร้อยละ ๑๐๐</p> <p>วิธีการคำนวณ</p> <p>ความสำเร็จของการดำเนินการจัดทำแผน ปฏิบัติราชการของสำนักป้องกันและบรรเทาสาธารณภัย และนำไปสู่การปฏิบัติ จำนวน ๑ เล่ม</p>	<p>กิจกรรมการจัดทำ แผนปฏิบัติราชการ ประจำปี พ.ศ. ๒๕๖๓ ของสำนักป้องกันและ บรรเทาสาธารณภัย และนำไปสู่การปฏิบัติ</p> <p>งบประมาณ - บาท</p> <p>ส่วนราชการรับผิดชอบ สปภ.</p>

มาตรการ (ตามแผนฯ ของหน่วยงาน)	ตัวชี้วัดมาตรการ (ตามแผนฯ ของหน่วยงาน)	นิยาม/คำอธิบายตัวชี้วัด	โครงการ/กิจกรรม
คุณภาพการให้บริการ	<p>ร้อยละของจำนวนเรื่องร้องเรียนจากเหตุเดือดร้อนรำคาญ ผ่านศูนย์ร้องทุกข์ ๑๕๕๕ ที่ได้รับการแก้ไขภายใน ๓ วันทำการ (ผลลัพธ์)</p>	<p>นิยาม/คำอธิบาย เรื่องร้องเรียนจากเหตุเดือดร้อนรำคาญ หมายถึง เรื่องที่ประชาชนในพื้นที่กรุงเทพมหานคร ร้องเรียนภัยประเภทต่างๆ ผ่านศูนย์ร้องทุกข์ ๑๕๕๕</p> <p>เป้าหมาย ร้อยละ ๑๐๐</p> <p>วิธีคำนวณ เรื่องร้องเรียนจากเหตุเดือดร้อนรำคาญที่ผ่านระบบที่ได้รับการแก้ไขภายใน ๓ วัน คูณ ๑๐๐หารด้วยจำนวนเรื่องร้องเรียนจากเหตุเดือดร้อนรำคาญที่ผ่านระบบทั้งหมด</p>	<p>กิจกรรมการตรวจสอบและแก้ไขเรื่องร้องเรียนเหตุเดือดร้อนรำคาญที่ผ่านศูนย์รับเรื่องราวร้องทุกข์ ๑๕๕๕</p> <p>งบประมาณ - บาท</p> <p>ส่วนราชการรับผิดชอบ สก.สปก.</p>

ตาราง ข. ตัวชี้วัดและภารกิจจากการเจรจาตกลงการประเมินผลการปฏิบัติราชการประจำปี พ.ศ. ๒๕๖๓

ด้านที่ ๑ : มหานครปลอดภัย

มิติที่ ๑.๔ ปลอดภัยพิบัติ

เป้าหมายที่ ๑.๔.๑ กรุงเทพมหานครสามารถลดความเสี่ยงและฟื้นคืนจากภัยพิบัติ

เป้าประสงค์ที่ ๑.๔.๑.๓ เสริมสร้างศักยภาพและความสามารถด้านบุคลากรและเครื่องมือในการจัดการสาธารณภัยโดยเฉพาะอัคคีภัย

ตัวชี้วัด	ค่าเป้าหมาย	นิยามและวิธีการคำนวณ	เชื่อมโยงกับมาตรการ	โครงการ/กิจกรรม	ส่วนราชการที่รับผิดชอบ
๑.จำนวนครั้งของการดำเนินการฝึกซ้อมตามแผนการป้องกันและบรรเทาสาธารณภัยร่วมกับหน่วยงานที่เกี่ยวข้อง	๑ ครั้ง/๑ เขต	<p>นิยาม</p> <p><u>การฝึกซ้อมการปฏิบัติตามแผนป้องกันและบรรเทาภัยด้านสาธารณภัย และด้านความมั่นคง</u> หมายถึง การกระทำเพื่อให้เกิดความรู้ ความชำนาญ ทักษะ ประสบการณ์ ในการปฏิบัติด้านสาธารณภัย โดยเป็นการฝึกปฏิบัติของผู้เข้าร่วมการฝึก จากหน่วยงานต่างๆ ที่เกี่ยวข้อง ซึ่งสมมุติเหตุการณ์ขึ้น ถือเป็นการเตรียมพร้อมด้านบุคลากร ทรัพยากร และระบบปฏิบัติการให้ผู้เกี่ยวข้องได้เข้าใจบทบาทหน้าที่ รองรับการปฏิบัติงานเมื่อเกิดเหตุการณ์จริงขึ้น</p> <p><u>หน่วยงานที่เกี่ยวข้อง</u> หมายถึง หน่วยงานของกรุงเทพมหานครและหน่วยงานภายนอก ทั้งภาครัฐ ภาคเอกชน ตลอดจนอาสาสมัครและประชาชน ในพื้นที่กรุงเทพมหานครและปริมณฑล</p> <p>วิธีคำนวณ</p> <p>จำนวนสำนักงานเขตที่ดำเนินการฝึกซ้อมตามแผนการป้องกันและบรรเทาสาธารณภัยร่วมกับหน่วยงานที่เกี่ยวข้อง อย่างน้อย ๑ ครั้ง/ปี</p>	<p>มาตรการที่ ๑</p> <p>ฝึกภาคสนามร่วมกับหน่วยงานในประเทศภายใต้อำนาจหน้าที่ของกรุงเทพมหานคร หน่วยงานอื่นๆ ในพื้นที่กรุงเทพมหานครและปริมณฑล</p>	<p>กิจกรรมฝึกซ้อมตามแผนป้องกันและบรรเทาสาธารณภัยร่วมกับหน่วยงานที่เกี่ยวข้อง</p>	สยภ.

เป้าประสงค์ที่ ๑.๔.๑.๔ ลดความถี่ของเหตุเพลิงไหม้และเปราะบางของชุมชน

ตัวชี้วัด	ค่าเป้าหมาย	นิยามและวิธีการคำนวณ	เชื่อมโยงกับมาตรการ	โครงการ/กิจกรรม	ส่วนราชการที่รับผิดชอบ
<p>๒.ร้อยละความสำเร็จของการประเมินและจัดระดับความเสี่ยงจากอัคคีภัยในพื้นที่รับผิดชอบของสถานีดับเพลิงและกู้ภัย</p>	<p>ร้อยละ ๑๐๐</p>	<p>นิยาม</p> <p><u>การประเมินและจัดระดับความเสี่ยง</u> หมายถึง กระบวนการประมาณระดับความเสี่ยงของภัยหรืออันตราย เพื่อจัดลำดับความเสี่ยงและตัดสินใจในการดำเนินการอย่างใดอย่างหนึ่งเพื่อลดความเสี่ยง</p> <p><u>อัคคีภัย</u> หมายถึง ภัยที่เกิดจากไฟ ไฟไหม้ ในที่นี้ไม่รวมถึงไฟไหม้จากการวางเพลิง ไฟป่า หรือไฟไหม้จากการเผาหญ้า</p> <p><u>ผู้รับผิดชอบ</u> หมายถึง เจ้าหน้าที่ของสถานีดับเพลิง เป็นผู้ เก็บข้อมูลที่มีความเสี่ยง ประกอบด้วย ข้อมูลศักยภาพพื้นที่ อุปกรณ์ ยานพาหนะ เจ้าหน้าที่ดับเพลิง ฯลฯ เพื่อนำมาวิเคราะห์จัดระดับความเสี่ยง สำหรับใช้ในการกำหนดมาตรการป้องกันและแก้ไขปัญหาต่อไป</p> <p><u>ร้อยละความสำเร็จ</u> หมายถึง ร้อยละของจำนวนชุมชนที่ได้รับการประเมินและจัดระดับความเสี่ยงจากอัคคีภัยเทียบกับจำนวนชุมชนแออัด ตามเป้าหมายปี ๒๕๖๓ (๒๐๐ ชุมชน)</p> <p><u>พื้นที่รับผิดชอบของสถานีดับเพลิง</u> หมายถึง ชุมชนแออัดในเขตพื้นที่กรุงเทพมหานคร ซึ่งเป็น ๑ ใน ๖ ประเภท ที่จัดตั้งขึ้นตามระเบียบกรุงเทพมหานคร</p> <p>วิธีคำนวณ</p> <p>จำนวนชุมชนแออัดที่ได้รับการประเมินและจัดระดับความเสี่ยงจากอัคคีภัย หารด้วยจำนวนชุมชนแออัดตามเป้าหมายปี ๒๕๖๓ (จำนวน ๒๐๐ ชุมชน) คูณ ๑๐๐</p>	<p><u>มาตรการที่ ๓</u></p> <p>ประเมินและจัดระดับความเสี่ยงสาธารณภัย (โดยเฉพาะอัคคีภัย) ของกรุงเทพมหานคร</p>	<p>กิจกรรมการประเมินและจัดระดับความเสี่ยงจากอัคคีภัยชุมชน แออัดเป้าหมาย ในพื้นที่รับผิดชอบของสถานีดับเพลิงและกู้ภัย</p>	<p>สยภ. กปก.๑ - ๒</p>

เป้าประสงค์ที่ ๑.๔.๑.๔ ลดความล่อแหลมและเปราะบางของชุมชน

ตัวชี้วัด	ค่าเป้าหมาย	นิยามและวิธีการคำนวณ	เชื่อมโยงกับมาตรการ	โครงการ/กิจกรรม	ส่วนราชการที่รับผิดชอบ
<p>๓.ร้อยละความสำเร็จของชุมชนเป้าหมายที่ได้รับการประเมินว่ามีความเสี่ยงสูงจากอัคคีภัยมีแผนเตรียมความพร้อมรับมืออัคคีภัย</p>	<p>ร้อยละ ๑๐๐</p>	<p>นิยาม <u>อัคคีภัย</u> หมายถึง ภัยที่เกิดจากไฟ ไฟไหม้ ในที่นี้ไม่รวมถึงไฟไหม้จากการวางเพลิง ไฟป่า หรือไฟไหม้จากการเผาหญ้า <u>แผนเตรียมความพร้อมรับมืออัคคีภัย</u> หมายถึง แผนการเตรียมความพร้อมรับมืออัคคีภัยของชุมชน เป็นการให้ชุมชนเกิดความตระหนัก (Public Awareness) และมีส่วนร่วม (Participation) ในการแก้ไขปัญหาความเสี่ยงจากอัคคีภัย ได้อย่างมีประสิทธิภาพ เป็นระบบและบูรณาการระหว่างสำนักป้องกันและบรรเทาสาธารณภัย สำนักงานเขต และชุมชนที่ได้รับการประเมินว่ามีความเสี่ยงสูงจากอัคคีภัย โดยสำนักป้องกันและบรรเทาสาธารณภัย ดำเนินการฝึกอบรมให้ความรู้ด้านการป้องกันและการเตรียมความพร้อมรับมืออัคคีภัยให้กับชุมชนที่ได้รับการประเมินว่ามีความเสี่ยงสูง ฝึกซ้อมอพยพหนีไฟ จัดตั้งอาสาสมัครเพื่อเฝ้าระวัง และมีแผนเตรียมความพร้อมรับมืออัคคีภัยของตน ชุมชนเป้าหมาย หมายถึง ชุมชนที่ได้รับการประเมินว่ามีความเสี่ยงสูงที่จะเกิดอัคคีภัยจากการประเมินและจัดระดับความเสี่ยง จำนวน ๓๙ ชุมชน ที่มีค่าประเมินความเสี่ยงมากกว่า ๑ (จากจำนวน ๒๐๐ ชุมชนที่มีการประเมินและจัดระดับความเสี่ยงในปีงบประมาณ พ.ศ. ๒๕๖๒) วิธีการคำนวณ จำนวนชุมชนเป้าหมายที่มีแผนเตรียมความพร้อมรับมืออัคคีภัย ทหารด้วยจำนวนชุมชนแออัดที่ผ่านการประเมินว่ามีความเสี่ยงสูงจากอัคคีภัย (จำนวน ๓๙ ชุมชน) คูณ ๑๐๐</p>	<p>มาตรการที่ ๓ ประเมินและจัดระดับความเสี่ยงสาธารณสุขภัย (โดยเฉพาะอัคคีภัย) ของกรุงเทพมหานคร</p>	<p>กิจกรรมการให้ความรู้ด้านการป้องกันและการเตรียมความพร้อมรับมืออัคคีภัย ให้กับชุมชนที่ได้รับการประเมินว่ามีความเสี่ยงสูงพร้อมกับแนวทางการจัดทำแผนเตรียมความพร้อมรับมืออัคคีภัยของชุมชน (กปก.๑ - ๖)</p>	<p>สยภ. กปก.๑ - ๖</p>

เป้าประสงค์ที่ ๑.๔.๑.๔ ลดความล่อแหลมและเปราะบางของชุมชน

ตัวชี้วัด	ค่าเป้าหมาย	นิยามและวิธีการคำนวณ	เชื่อมโยงกับมาตรการ	โครงการ/กิจกรรม	ส่วนราชการที่รับผิดชอบ
<p>๔. ร้อยละความสำเร็จของการสร้างพลังเครือข่ายด้วยการจัดหาอาสาสมัครชุมชน เพื่อร่วมกันป้องกันและระงับอัคคีภัยในเบื้องต้น</p>	<p>ร้อยละ ๑๐๐</p>	<p>นิยาม <u>อาสาสมัครเฝ้าระวังภัยชุมชน</u> หมายถึง ผู้ที่อยู่อาศัยในชุมชน ที่มีจิตอาสาในการร่วมมือที่จะป้องกันและบรรเทาสาธารณภัยในชุมชนของตนเอง เนื่องจากพื้นที่ของกรุงเทพมหานครมีความเสี่ยงต่อการเกิดอัคคีภัยและสาธารณภัยต่างๆ จึงจำเป็นต้องอาศัยการสร้างความร่วมมือร่วมใจกันของคนในชุมชนให้ช่วยดูแลเฝ้าระวังภัยในชุมชนของตนเอง <u>ชุมชน</u> หมายถึง ชุมชนที่จัดตั้งขึ้นตามระเบียบกรุงเทพมหานครในพื้นที่รับผิดชอบของแต่ละกองปฏิบัติการดับเพลิงและกู้ภัย เป้าหมาย ๑๒๐ ชุมชน (จากจำนวนชุมชนทั้งสิ้น ๒,๐๖๗ ชุมชน ซึ่งกระจายตัวอยู่ในพื้นที่เขต ๕๐ เขตของกรุงเทพมหานคร) <u>พลังเครือข่าย</u> หมายถึง การรวมตัวกันเป็นรูปแบบทางสังคม ที่เปิดโอกาสให้มีปฏิสัมพันธ์ระหว่างประชาชนแต่ละกลุ่ม ในการสร้างความเป็นอันหนึ่งอันเดียวกัน และร่วมกันทำงานโดยมีฐานะ เท่าเทียมกัน</p> <p>วิธีคำนวณ จำนวนชุมชนเป้าหมายที่กองปฏิบัติการดับเพลิงและกู้ภัย จัดหาอาสาสมัครเฝ้าระวังภัยในชุมชนได้ คูณ ๑๐๐ ทหารด้วยจำนวนชุมชนเป้าหมาย (จำนวน ๑๒๐ ชุมชน)</p>	<p><u>มาตรการที่ ๑</u> ฝึกอาสาสมัครชุมชนในการเผชิญเหตุ</p>	<p>กิจกรรมจัดหาอาสาสมัครเฝ้าระวังภัยในชุมชน (กปก.๑ - ๖)</p>	<p>กปก.๑ - ๖</p>

เป้าประสงค์ที่ ๑.๔.๑.๔ ลดความล่อแหลมและเปราะบางของชุมชน

ตัวชี้วัด	ค่าเป้าหมาย	นิยามและวิธีการคำนวณ	เชื่อมโยงกับมาตรการ	โครงการ/กิจกรรม	ส่วนราชการที่รับผิดชอบ
<p>๕.จำนวนชุมชนที่ได้รับ การฝึกอบรมความรู้ด้าน สาธารณภัยในพื้นที่ ความรับผิดชอบของ สถานีดับเพลิงและกู้ภัย</p>	<p>๒๔ ชุมชน / ๑ กปภ.</p>	<p>นิยาม <u>ความรู้ด้านสาธารณภัยเบื้องต้น</u> หมายถึง การให้ความรู้เรื่อง การป้องกันและบรรเทาสาธารณภัย การป้องกันและระงับอัคคีภัย เบื้องต้น เพื่อให้ประชาชนในชุมชนได้รับรู้ และมีความสามารถในการรับมือกับภัยประเภทต่างๆ ในชุมชนด้วยตนเองในเบื้องต้น ก่อนเจ้าหน้าที่จะเดินทางไปถึง</p> <p><u>ผู้ให้ความรู้</u> หมายถึง เจ้าหน้าที่จากกองปฏิบัติการดับเพลิง และกู้ภัย ทำการฝึกอบรมให้ความรู้ด้านการป้องกันและบรรเทาสาธาณภัยเบื้องต้นแก่ประชาชน ชุมชนในพื้นที่ที่รับผิดชอบ</p> <p><u>ชุมชน</u> หมายถึง ชุมชนที่จัดตั้งขึ้นตามระเบียบกรุงเทพมหานคร ในพื้นที่รับผิดชอบของแต่ละกองปฏิบัติการดับเพลิงและกู้ภัย</p> <p>วิธีการคำนวณ นับจำนวนชุมชนที่กองปฏิบัติการดับเพลิงและกู้ภัยออกให้ ความรู้ด้านสาธารณภัยให้กับชุมชนในพื้นที่ที่รับผิดชอบ</p> <p><i>(ผลรวมของการออกให้ความรู้ของ กองปฏิบัติการดับเพลิงและ กู้ภัย ๑-๖ รวมจำนวน ๑๔๔ ชุมชน)</i></p>	<p><u>มาตรการที่ ๒</u> ถ่ายทอด องค์ความรู้เรื่องสาธารณภัย เขตเมืองให้กับชุมชนในพื้นที่ต่างๆ</p>	<p>กิจกรรมการฝึกอบรม ให้ความรู้ด้านการ ป้องกันและบรรเทา สาธารณภัยให้กับ ชุมชน</p>	<p>กปภ.๑ - ๖</p>

เป้าประสงค์ที่ ๑.๔.๑.๔ ลดความถี่ของเหตุและประมาทของชุมชน

ตัวชี้วัด	ค่าเป้าหมาย	นิยามและวิธีการคำนวณ	เชื่อมโยงกับมาตรการ	โครงการ/กิจกรรม	ส่วนราชการที่รับผิดชอบ
<p>๖.จำนวนครั้งของการร่วมตรวจสอบอาคารสถานประกอบการต่างๆ เพื่อสร้างความปลอดภัยจากอัคคีภัย</p>	<p>๑ ครั้ง/ ๑ สนข.</p>	<p>นิยาม <u>อาคาร</u> หมายถึง อาคารที่ใช้ประโยชน์ในการชุมนุมได้ โดยทั่วไป เช่น โรงมหรสพ หอประชุม โรงแรม หอสมุด โรงพยาบาล สถานศึกษา สนามกีฬา ห้างสรรพสินค้า สถานประกอบกิจการ รวมถึงท่าอากาศยาน อุโมงค์ สะพาน อาคารจอดรถ สถานีจอดรถ</p> <p><u>การตรวจสอบ</u> หมายถึง เจ้าหน้าที่สำนักป้องกันและบรรเทาสาธารณภัย ร่วมตรวจสอบระบบและอุปกรณ์ป้องกันและระงับอัคคีภัยของอาคารที่มีความเสี่ยงที่จะเกิดอัคคีภัย ตามแผนการตรวจสอบอาคารที่มีความเสี่ยงของสำนักงานเขตในพื้นที่ โดยสำนักงานเขตมีหนังสือขอความร่วมมือให้จัดเจ้าหน้าที่เพื่อร่วมตรวจสอบระบบป้องกันอัคคีภัยของอาคาร หรือผู้บังคับบัญชา มอบหมายให้เจ้าหน้าที่เข้าร่วมตรวจสอบระบบและอุปกรณ์ป้องกันและระงับอัคคีภัยของอาคาร ร่วมกับหน่วยงานที่เกี่ยวข้องทั้งหน่วยงานภาครัฐ หรือหน่วยงานเอกชน</p> <p>วิธีคำนวณ จำนวนสำนักงานเขตที่สำนักป้องกันและบรรเทาสาธารณภัยร่วมตรวจสอบอาคารด้านมาตรการป้องกันและระงับอัคคีภัย</p>	<p>มาตรการที่ ๓ ร่วมตรวจสอบความปลอดภัยและความเสี่ยงในพื้นที่เขต</p>	<p>กิจกรรมการร่วมตรวจสอบด้านมาตรการป้องกันและระงับอัคคีภัยสำหรับอาคารของหน่วยงานภาครัฐ หรือเอกชน (สยภ.)</p>	<p>สยภ. กปก. ๑ - ๖</p>

เป้าประสงค์ที่ ๑.๔.๑.๔ ลดความล่อแหลมและเปราะบางของชุมชน

ตัวชี้วัด	ค่าเป้าหมาย	นิยามและวิธีการคำนวณ	เชื่อมโยงกับมาตรการ	โครงการ/กิจกรรม	ส่วนราชการที่รับผิดชอบ
<p>๗. ร้อยละความสำเร็จของการประชาสัมพันธ์ สร้างความตระหนักรู้ในการป้องกันและบรรเทาสาธารณภัยแก่เด็กนักเรียน และประชาชน (ผลลัพธ์)</p>	<p>ร้อยละ ๑๐๐</p>	<p>นิยาม/คำอธิบาย</p> <p>การตระหนักรู้ในการป้องกันและบรรเทาสาธารณภัย หมายถึง การให้ความรู้ ข้อมูลข่าวสาร ด้านการป้องกันและบรรเทาสาธารณภัยเบื้องต้น แก่เยาวชนและเด็กนักเรียน รวมทั้งบุคลากรในสถานศึกษา ให้ความรู้ความเข้าใจเกี่ยวกับแนวทางการป้องกันสาธารณภัย โดยเฉพาะอัคคีภัย เป็นการปลูกจิตสำนึก และสร้างความตระหนักรู้ด้านความปลอดภัย (Safety Mind) ให้กับเยาวชน ซึ่งถือเป็นกำลังสำคัญของประเทศชาติ</p> <p>การให้ความรู้ด้านการป้องกันและบรรเทาสาธารณภัยเบื้องต้น โดยกองปฏิบัติการดับเพลิงและกู้ภัย จัดส่งเจ้าหน้าที่เพื่อทำการฝึกอบรมให้ความรู้เรื่องการป้องกันและบรรเทาสาธารณภัยโดยเฉพาะอัคคีภัย แก่เด็กนักเรียน เพื่อมุ่งหวังให้นำความรู้ที่ได้รับ ไปประยุกต์ใช้ให้เกิดความปลอดภัยต่อตนเอง ครอบครัว โรงเรียน และชุมชนของตนเองได้ถูกต้อง หากเมื่อเกิดเหตุอัคคีภัย</p> <p>สำนักป้องกันและบรรเทาสาธารณภัยมีแผนการดำเนินการตามโครงการประชาสัมพันธ์ สร้างความตระหนักรู้ในการป้องกันและบรรเทาสาธารณภัยแก่เด็กนักเรียน ให้กับโรงเรียนในสังกัดของกรุงเทพมหานคร ลักษณะเชิงรุก ๒๐ โรงเรียน</p> <p>ค่าเป้าหมาย : ร้อยละ ๑๐๐</p> <p>วิธีการคำนวณ</p> <ul style="list-style-type: none"> - จำนวนครั้งของเจ้าหน้าที่สังกัด กปภ.๑-๖ ออกประชาสัมพันธ์ เสริมสร้างความรู้ด้านการป้องกันและบรรเทาสาธารณภัยโดยเฉพาะอัคคีภัยให้กับเด็กนักเรียนตามเป้าหมายที่กำหนด ๒๐ โรงเรียน (เป้าหมายร้อยละ ๑๐๐) - เด็กนักเรียนที่เข้าร่วมกิจกรรมการประชาสัมพันธ์สร้างความตระหนักรู้ในการป้องกันและบรรเทาสาธารณภัย โดยเฉพาะอัคคีภัย มีผลการประเมินเมื่อเทียบกับก่อนเข้าร่วมกิจกรรมฯ คูณ ๑๐๐ หารด้วย เด็กนักเรียนที่เข้าร่วมกิจกรรมการประชาสัมพันธ์สร้างความตระหนักรู้ในการป้องกันและบรรเทาสาธารณภัยทั้งหมด (เป้าหมายร้อยละ ๘๐) 	<p>ถ่ายทอดองค์ความรู้เรื่องสาธารณภัยเขตเมืองให้กับชุมชนในพื้นที่ต่าง ๆ</p>	<p>๑ กิจกรรมการประชาสัมพันธ์ สร้างความตระหนักรู้ในการป้องกันและบรรเทาสาธารณภัยแก่เด็กนักเรียนและประชาชน</p> <p>๒. โครงการประชาสัมพันธ์ให้ความรู้ด้านการป้องกันสาธารณภัยในสถานศึกษา</p>	<p>สยภ. กปภ. ๑ - ๖</p> <p>สก.สปภ.</p>

มติที่ ๒ มติด้านประสิทธิภาพของการปฏิบัติราชการ

ตัวชี้วัด	นิยาม/คำอธิบายตัวชี้วัด	โครงการ/กิจกรรมและส่วนราชการที่รับผิดชอบ
<p>๒.๑ ร้อยละของความสำเร็จในการใช้จ่ายงบประมาณในภาพรวม</p> <p>น้ำหนัก : ร้อยละ ๗</p> <p>๒.๑.๑ ร้อยละความสำเร็จของการเบิกจ่ายงบประมาณในภาพรวม</p> <p>๒.๑.๒ จำนวนเงินงบประมาณปีที่เบิกจ่ายจริงสะสม ณ สิ้นเดือนกันยายน ๒๕๖๓</p> <p>๒.๑.๓ ร้อยละความสำเร็จของการเบิกจ่ายงบประมาณปีหลังปรับโอน ณ สิ้นเดือนกันยายน ๒๕๖๓</p> <p>มติที่ ๒ ตัวชี้วัดที่ ๒.๑ สงม. รับผิดชอบ</p>	<p>นิยาม</p> <p>การเบิกจ่ายงบประมาณประจำปี หมายถึงหน่วยงานสามารถดำเนินการเบิกจ่ายงบประมาณรายจ่ายปี ๒๕๖๒ รวม ๕ หมวดรายจ่ายให้แล้วเสร็จภายในปีงบประมาณเพื่อให้การเบิกจ่ายเป็นไปตามแผนและเป้าหมายที่กำหนด ซึ่งหน่วยงานยืนยันว่าสามารถดำเนินการเบิกจ่ายได้ทันภายในปีงบประมาณ ณ สิ้นเดือนกันยายน ๒๕๖๓ (ไม่รวมงบเพิ่มเติม งบเงินอุดหนุนจากรัฐบาล เงินกันเหลือมปี และขยายเวลาเบิกเหลือมปี)</p> <p>วิธีการคำนวณ</p> $\frac{\text{จำนวนเงินงบประมาณปีที่เบิกจ่ายจริงสะสม ณ สิ้นเดือนกันยายน ๒๕๖๓}}{\text{งบประมาณปีหลังปรับโอน ณ สิ้นเดือนกันยายน ๒๕๖๓}} \times ๑๐๐$	<p>๑. กิจกรรมร้อยละความสำเร็จของการก่องหน้ผู้กพัน</p> <p>๒. กิจกรรมร้อยละความสำเร็จของการเบิกจ่ายงบประมาณในภาพรวม</p> <p>๓. กิจกรรมร้อยละของเงินกันไว้เบิกเหลือมปี</p> <p>(สก.สปก.)</p>
<p>๒.๒ ความสำเร็จในการจัดท่างบการเงิน และรายงานสรุปรายงานประจำปี (งบทรัพย์สิน) ประจำปีงบประมาณ พ.ศ. ๒๕๖๒</p> <p>น้ำหนัก : ร้อยละ ๓</p> <p>๒.๒.๑ คะแนนของความ –สำเร็จของการจัดท่างบการเงินทันเวลาและถูกต้อง (ร้อยละ ๑.๕)</p> <p>๒.๒.๒ คะแนนของความสำเร็จของการจัดทำรายงานบัญชีมูลค่าทรัพย์สินประจำปี ๒๕๖๒ ทันเวลาและถูกต้อง (ร้อยละ ๑.๕)</p> <p>มติที่ ๒ ตัวชี้วัดที่ ๒.๒.๑ และ ๒.๒.๒ สนค. รับผิดชอบ</p>	<p>นิยาม</p> <p>การจัดท่างบการเงินทันเวลาและถูกต้อง หมายถึงหน่วยงานสามารถจัดท่างบการเงินประจำปีได้ถูกต้อง ตามคู่มือการบัญชีกรุงเทพมหานครโดยสามารถส่งงบการเงินให้กองบัญชี สำนักการคลัง ภายในวันที่ ๓๐ พฤศจิกายน ๒๕๖๒</p> <p>กองบัญชีฯ จะตรวจสอบงบการเงินประจำปีของหน่วยงานโดยกระทบยอดและตรวจสอบความสัมพันธ์ของรายการบัญชีของหน่วยงานและสอบยันยอดบัญชีของส่วนกลางเฉพาะรายการบัญชีที่ต้องยืนยันยอดระหว่างส่วนกลางและหน่วยงาน</p> <p>วิธีการคำนวณ</p> <p>สำนักการคลังโดยกองบัญชี ตรวจสอบความถูกต้องและประเมินผลสำเร็จตามกรอบการประเมินและเกณฑ์การให้คะแนนในตัวชี้วัดจากความสำเร็จของการจัดท่างบการเงินทันเวลาและถูกต้อง</p>	<p>๔. กิจกรรมการจัดท่างบการเงินทันเวลาและถูกต้อง</p> <p>๕. กิจกรรมการจัดทำรายงานบัญชีมูลค่าทรัพย์สิน ประจำปี ๒๕๖๒ ทันเวลาและถูกต้อง</p> <p>(สก.สปก.)</p>

มิติที่ ๓ มิติด้านคุณภาพในการปฏิบัติราชการ

ตัวชี้วัด	นิยาม/คำอธิบายตัวชี้วัด	โครงการ/กิจกรรมและส่วนราชการที่รับผิดชอบ
<p>๓.๑ (ก) ร้อยละความสำเร็จในการจัดการเรื่องที่ได้รับแจ้งจากประชาชน/ผู้รับบริการ</p> <p>น้ำหนัก : ร้อยละ ๗</p> <p>มิติที่ ๓ ตัวชี้วัดที่ ๓.๑ สำนักงานเลขานุการปลัดกรุงเทพมหานคร รับผิดชอบ</p>	<p>นิยาม</p> <p>เรื่องร้องเรียน หมายถึง การร้องเรียนจากประชาชน/ผู้รับบริการ ที่มีมาถึง กรุงเทพมหานคร ที่ปรากฏอยู่ในระบบเรื่องราวร้องทุกข์ ของกรุงเทพมหานคร (MIS)</p> <p>วิธีการคำนวณ</p> <p>มีการตรวจสอบเรื่องร้องเรียนโดยมอบหมายเจ้าหน้าที่ให้ตรวจสอบดำเนินการแก้ไขปัญหาเรื่องร้องเรียนอย่างมีประสิทธิภาพโดยเร็วที่สุด และชี้แจงผู้ร้อง ภายใน ๓ วัน</p>	<p>๖. กิจกรรมระดับความสำเร็จในการแก้ไขเรื่องร้องเรียนจากประชาชน/ผู้รับบริการ</p> <p>(สก.สปก.)</p>
<p>๓.๒. ร้อยละความสำเร็จของการดำเนินโครงการให้บริการที่ดีที่สุด (BEST SERVICE)</p> <p>น้ำหนัก : ร้อยละ ๗</p> <p>แบ่งออกเป็น ๒ ประเด็น คือ</p> <ol style="list-style-type: none"> 1. การรักษาหรือคงไว้หรือพัฒนาโครงการให้บริการที่ดีที่สุด (Best Service) ที่สำนักป้องกันและบรรเทาสาธารณภัยนำเสนอเพื่อขอรับการประเมินในปีงบประมาณที่ผ่านมา (ปีงบประมาณ พ.ศ. ๒๕๖๐ – ๒๕๖๒) (คะแนน ร้อยละ ๒๙) 2. การดำเนินโครงการให้บริการที่ดีที่สุดในปีงบประมาณ พ.ศ. ๒๕๖๓ (คะแนน ร้อยละ ๖๙) <p>มิติที่ ๓ ตัวชี้วัดที่ ๓.๒ สำนักงาน ก.ก. รับผิดชอบ</p>	<p>นิยาม</p> <p>โครงการให้บริการที่ดีที่สุดคือโครงการที่หน่วยงานคิดค้นพัฒนา/ปรับปรุงระบบการให้บริการให้มีความทันสมัย คล่องตัวภายใต้แนวความคิดยึดผู้รับบริการเป็นศูนย์กลาง</p> <p>วิธีการคำนวณ โครงการศาสนสถานปลอดภัย</p> <ol style="list-style-type: none"> 1. ศาสนสถาน จำนวน ๓๗ ศาสนสถาน ได้รับการฝึกอบรมการป้องกันและระงับอัคคีภัย (๑ ศาสนสถาน/๑ สถานีดับเพลิงและกู้ภัย รวม ๓๗ แห่ง) 2. ร้อยละความสำเร็จของการเข้าถึงที่เกิดเหตุของเจ้าหน้าที่เมื่อเกิดอัคคีภัย ภายใน ๑๐ นาที 3. ร้อยละความสำเร็จของการจัดทำคู่มือป้องกันการเกิดอัคคีภัยให้สอดคล้องกับลักษณะทางกายภาพของแต่ละศาสนสถาน จำนวน ๓๗ ศาสนสถาน ภายในเดือนสิงหาคม ๒๕๖๓ <p>วิธีการคำนวณ กิจกรรมร่วมใจรักษ์เจ้าพระยา</p> <ol style="list-style-type: none"> 4. จำนวนหน่วยงานภาครัฐ ภาคเอกชน สถานประกอบการ ชุมชน สถานศึกษา เข้าร่วมกิจกรรมที่กำหนด ๓๐ แห่ง 5. จำนวนพื้นที่ริมแม่น้ำเจ้าพระยาที่ได้รับการปรับปรุงภูมิทัศน์ ๓ แห่ง 6. ร้อยละความสำเร็จของการเข้าระงับเหตุภายใน ๒๐ นาที นับจากเวลาที่ได้รับแจ้ง 	<p>๗. โครงการให้บริการที่ดีที่สุดปี ๒๕๖๒(BEST SERVICE)</p> <ol style="list-style-type: none"> ๑. กิจกรรมศาสนสถานปลอดภัย ๒. ร่วมใจรักษ์เจ้าพระยา <p>(สยภ. , กปก.๑-๖)</p>

มิติที่ ๓ มิติด้านคุณภาพในการปฏิบัติราชการ

ตัวชี้วัด	นิยาม/คำอธิบายตัวชี้วัด	โครงการ/กิจกรรมและส่วนราชการที่รับผิดชอบ
<p>๓.๓. ระดับความพึงพอใจของผู้รับบริการ</p> <p>น้ำหนัก : ร้อยละ ๒</p> <p>มิติที่ ๓ ตัวชี้วัดที่ ๓.๓ คณะผู้ตรวจราชการ และ กองงานผู้ตรวจราชการ สำนักปลัดกระทรวงฯรับผิดชอบ</p>	<p>นิยาม</p> <p>ความพึงพอใจของผู้รับบริการจากหน่วยงานผู้รับบริการ คือประชาชนผู้มารับบริการโดยตรงหรือบุคลากรจากหน่วยงาน/ส่วนราชการทั้งภายในและภายนอกมีความพึงพอใจ</p> <p>วิธีการคำนวณ สํารวจความพึงพอใจ ๒ ครั้ง นำผลคะแนนมารวมกันทั้ง ๒ ครั้ง หาค่าเฉลี่ย และใช้จุดทศนิยม ๓ ตำแหน่ง ได้เป็นคะแนน</p>	<p>๘. กิจกรรมการสำรวจความพึงพอใจจากการตอบแบบสอบถามโดยคณะผู้ตรวจราชการ</p> <p>(สก.สปภ.)</p>

มิติที่ ๔ มิติด้านการพัฒนาองค์การ

ตัวชี้วัด	นิยาม/คำอธิบายตัวชี้วัด	โครงการ/กิจกรรมและส่วนราชการที่รับผิดชอบ
<p>๔.๑ ร้อยละความสำเร็จของการพัฒนาฐานข้อมูล</p> <p>หน้าหลัก : ร้อยละ ๖</p> <p>มิติที่ ๔ ตัวชี้วัดที่ ๔.๑ สยป. รับผิดชอบ</p>	<p>นิยาม</p> <p>ข้อมูล (Data) หมายถึง ข้อเท็จจริงที่เกิดขึ้น และได้มีการรวบรวมเก็บไว้ในรูปแบบต่างๆ ในสื่อต่างๆ</p> <p>ฐานข้อมูล (Database) หมายถึง กลุ่มของข้อมูลที่ถูกเก็บรวบรวมไว้ โดยมีความสัมพันธ์ซึ่งกันและกันโดยไม่ได้บังคับว่าข้อมูลทั้งหมดนี้จะต้องเก็บไว้ในแฟ้มข้อมูล (Data file) เดียวกันหรือแยกเก็บหลายๆ แฟ้มข้อมูล (Data file)</p> <p>ความสำเร็จของการพัฒนาฐานข้อมูล หมายถึง การจัดการฐานข้อมูล (Database) โดยการนำฐานข้อมูลที่ต้อง ครอบคลุม รวดเร็ว ทันสมัย และมีการแบ่งปันการใช้งานฐานข้อมูลของหน่วยงาน เกิดประโยชน์ต่อการพัฒนาการปฏิบัติงานตามภารกิจหลักของหน่วยงาน และภาพรวมของกรุงเทพมหานคร</p> <p>วิธีการคำนวณ</p> <p>ร้อยละความสำเร็จของการดำเนินการประเมินเชิงประจักษ์ในการพัฒนาฐานข้อมูลตามที่สำนักยุทธศาสตร์ และประเมินผลกำหนด ๕ ขั้นตอน</p>	<p>๙. กิจกรรมร้อยละความสำเร็จของการดำเนินการจัดทำฐานข้อมูลด้านสาธารณสุขของสำนักป้องกันและบรรเทาสาธารณสุข</p> <p>(สอภ.)</p>
<p>๔.๒ ร้อยละความสำเร็จของการดำเนินการด้านความปลอดภัย อาชีวอนามัย และสิ่งแวดล้อมในการทำงาน (Quality of Work Life)</p> <p>หน้าหลัก : ร้อยละ ๔</p> <p>มิติที่ ๔ ตัวชี้วัดที่ ๔.๒.๑ สนอ. รับผิดชอบ</p>	<p>นิยาม</p> <p>ความปลอดภัย อาชีวอนามัย และสภาพแวดล้อมในการทำงาน หมายถึง การกระทำหรือสภาพการทำงานที่ปลอดภัยจากเหตุอันจะทำให้เกิดการประสบอันตราย ต่อชีวิต ร่างกาย จิตใจ หรือสุขภาพอนามัย อันเนื่องจากการทำงานหรือเกี่ยวกับการทำงานจึงเป็นแนวทางหนึ่งที่จะเสริมสร้างคุณภาพชีวิตที่ดีในการทำงานให้กับบุคลากรได้ตาม มาตรา ๓ วรรค ๒ แห่งพระราชบัญญัติความปลอดภัย อาชีวอนามัย และสภาพแวดล้อมในการทำงาน พ.ศ. ๒๕๕๔ ซึ่งกำหนดให้ส่วนกลาง ส่วนภูมิภาค ส่วนท้องถิ่น ที่กำหนดไว้ในกฎกระทรวงจัดให้มีมาตรฐานในการบริหารและจัดการด้านความปลอดภัย อาชีวอนามัยและสภาพแวดล้อมในการทำงานของหน่วยงานของตน ไม่ต่ำกว่ามาตรฐานความปลอดภัยฯ</p> <p>วิธีการคำนวณ</p> <p>ร้อยละความสำเร็จของการดำเนินการด้านความปลอดภัยคะแนน +/- ร้อยละ๑๐ ต่อ ๑ คะแนน (โดยต้องแสดงหลักฐานประกอบการดำเนินการเพื่อประเมินผลให้สำนักอนามัยภายในวันที่ ๑๖ สิงหาคม ๒๕๖๓)</p>	<p>๑๐. กิจกรรมร้อยละความสำเร็จของการดำเนินการด้านความปลอดภัย อาชีวอนามัย และสภาพแวดล้อมในการทำงาน ของหน่วยงาน</p> <p>(สก.สปภ.)</p>

ขั้นตอนการปฏิบัติงานของโครงการ/กิจกรรม (เฉพาะภารกิจเชิงยุทธศาสตร์)

ตัวชี้วัดโครงการ จำนวนครั้งของการดำเนินการฝึกซ้อมตามแผนการป้องกันและบรรเทาสาธารณภัยร่วมกับหน่วยงานที่เกี่ยวข้อง

ชื่อโครงการ/กิจกรรมที่ ๑. กิจกรรมการฝึกซ้อมตามแผนป้องกันและบรรเทาสาธารณภัยร่วมกับหน่วยงานที่เกี่ยวข้อง (สยภ.)

ขั้นตอนการปฏิบัติงานของโครงการ/กิจกรรม	เนื้องานราย ขั้นตอน (ร้อยละ)	คิด ความก้าวหน้า โครงการ (ร้อยละ)	ระยะเวลาดำเนินการ													
			ต.ค.	พ.ย.	ธ.ค.	ม.ค.	ก.พ.	มี.ค.	เม.ย.	พ.ค.	มิ.ย.	ก.ค.	ส.ค.	ก.ย.		
๑. เตรียมการและขออนุมัติโครงการ	๒๐	๒๐		←→												
๒. ดำเนินการตามโครงการ	๖๐	๘๐		←												→
๓. สรุปรายงาน	๒๐	๑๐๐														←→
รวม ๓ ขั้นตอน คิดเป็นร้อยละ ๑๐๐	๑๐๐	๑๐๐														

ชื่อโครงการ/กิจกรรมที่ ๒. โครงการฝึกซ้อมแผนการป้องกันและบรรเทาสาธารณภัย (สอภ.)

ขั้นตอนการปฏิบัติงานของโครงการ/กิจกรรม	เนื้องานราย ขั้นตอน (ร้อยละ)	คิด ความก้าวหน้า โครงการ (ร้อยละ)	ระยะเวลาดำเนินการ													
			ต.ค.	พ.ย.	ธ.ค.	ม.ค.	ก.พ.	มี.ค.	เม.ย.	พ.ค.	มิ.ย.	ก.ค.	ส.ค.	ก.ย.		
๑. เตรียมการและขออนุมัติโครงการ	๒๐	๒๐		←→												
๒. ดำเนินการตามโครงการ	๖๐	๘๐				←										→
๓. สรุปรายงาน	๒๐	๑๐๐														←→
รวม ๓ ขั้นตอน คิดเป็นร้อยละ ๑๐๐	๑๐๐	๑๐๐														

ตัวชี้วัดโครงการ ระดับสมรรถนะที่เพิ่มขึ้นของเจ้าหน้าที่ป้องกันและบรรเทาสาธารณภัย

ชื่อโครงการ/กิจกรรม ๓. โครงการฝึกอบรมหลักสูตรการป้องกันและบรรเทาสาธารณภัยขั้นพื้นฐาน (สยภ.)

ขั้นตอนการปฏิบัติงานของโครงการ	เนื้อหาของ ขั้นตอน (ร้อยละ)	ความก้าวหน้า ของโครงการ (ร้อยละ)	ระยะเวลาดำเนินการ													
			ต.ค.	พ.ย.	ธ.ค.	ม.ค.	ก.พ.	มี.ค.	เม.ย.	พ.ค.	มิ.ย.	ก.ค.	ส.ค.	ก.ย.		
๑. เตรียมการและขออนุมัติโครงการ	๒๐	๒๐			←→											
๒. ดำเนินการตามโครงการ	๖๐	๘๐					←								→	
๓. สรุปลผลและรายงาน	๒๐	๑๐๐											←→			
รวม ๓ ขั้นตอน คิดเป็นร้อยละ ๑๐๐	๑๐๐	๑๐๐														

ชื่อโครงการ/กิจกรรม ๔. โครงการฝึกอบรมหลักสูตรการดับเพลิงขั้นก้าวหน้า (สยภ.)

ขั้นตอนการปฏิบัติงานของโครงการ	เนื้อหาของ ขั้นตอน (ร้อยละ)	ความก้าวหน้า ของโครงการ (ร้อยละ)	ระยะเวลาดำเนินการ													
			ต.ค.	พ.ย.	ธ.ค.	ม.ค.	ก.พ.	มี.ค.	เม.ย.	พ.ค.	มิ.ย.	ก.ค.	ส.ค.	ก.ย.		
๑. เตรียมการและขออนุมัติโครงการ	๒๐	๒๐	←→													
๒. ดำเนินการตามโครงการ	๖๐	๘๐			←										→	
๓. สรุปรายงานผล	๒๐	๑๐๐														←→
รวม ๓ ขั้นตอน คิดเป็นร้อยละ ๑๐๐	๑๐๐	๑๐๐														

ตัวชี้วัดโครงการ ร้อยละของผู้ปฏิบัติหน้าที่ด้านการป้องกันและบรรเทาสาธารณภัยผ่านเกณฑ์การประเมินสมรรถภาพทางจิตใจ

ชื่อโครงการ/กิจกรรม ๕. โครงการพัฒนาศักยภาพเจ้าหน้าที่ดับเพลิงและกู้ภัยกรุงเทพมหานคร (สยภ.)

ขั้นตอนการปฏิบัติงานของโครงการ	เนื้อหาของขั้นตอน (ร้อยละ)	ความก้าวหน้าของโครงการ (ร้อยละ)	ระยะเวลาดำเนินการ													
			ต.ค.	พ.ย.	ธ.ค.	ม.ค.	ก.พ.	มี.ค.	เม.ย.	พ.ค.	มิ.ย.	ก.ค.	ส.ค.	ก.ย.		
๑. เตรียมการและขออนุมัติโครงการ	๒๐	๒๐			←→											
๒. ดำเนินการตามโครงการ	๖๐	๘๐							←→							
๓. สรุปรายงานผล	๒๐	๑๐๐											←→			
รวม ๓ ขั้นตอน คิดเป็นร้อยละ ๑๐๐	๑๐๐	๑๐๐														

ตัวชี้วัดโครงการ ร้อยละของความสำเร็จในการสร้างเสริมให้ข้าราชการและลูกจ้างสำนักป้องกันและบรรเทาสาธารณภัยได้รับการฝึกทักษะ การดับเพลิงและกู้ภัยในเชิงกีฬา

ชื่อโครงการ/กิจกรรม ๖. โครงการส่งเสริมแข่งขันทักษะการดับเพลิงและกู้ภัย

ขั้นตอนการปฏิบัติงานของโครงการ	เนื้อหาของขั้นตอน (ร้อยละ)	ความก้าวหน้าของโครงการ (ร้อยละ)	ระยะเวลาดำเนินการ													
			ต.ค.	พ.ย.	ธ.ค.	ม.ค.	ก.พ.	มี.ค.	เม.ย.	พ.ค.	มิ.ย.	ก.ค.	ส.ค.	ก.ย.		
๑. เตรียมการและขออนุมัติโครงการ	๒๐	๒๐			←→											
๒. ดำเนินการตามโครงการ	๖๐	๘๐							←→							
๓. สรุปรายงานผล	๒๐	๑๐๐											←→			
รวม ๓ ขั้นตอน คิดเป็นร้อยละ ๑๐๐	๑๐๐	๑๐๐														

ตัวชี้วัดโครงการ เวลาเฉลี่ยในการเข้าถึงจุดเกิดเหตุอัคคีภัย (นาที) เป้าหมาย ๑๐ นาที

ชื่อโครงการ/กิจกรรม ๗. กิจกรรมการจัดเก็บสถิติเวลาเฉลี่ยการเข้าระงับเหตุอัคคีภัย (สอภ.)

ขั้นตอนการปฏิบัติงานของโครงการ	เนื้อหาของ ขั้นตอน (ร้อยละ)	ความก้าวหน้า ของโครงการ (ร้อยละ)	ระยะเวลาดำเนินการ														
			ต.ค.	พ.ย.	ธ.ค.	ม.ค.	ก.พ.	มี.ค.	เม.ย.	พ.ค.	มิ.ย.	ก.ค.	ส.ค.	ก.ย.			
๑. รับแจ้งเหตุจากผู้ประสบเหตุอัคคีภัย และแจ้ง สถานีดับเพลิงและกู้ภัยใกล้เคียงที่เกิดเหตุ	๒๐	๒๐	←														→
๒. บันทึกเวลาการเข้าถึงจุดเกิดเหตุทุกครั้งพร้อม จัดทำเป็นรายงานสรุปผล	๖๐	๘๐	←														→
๓. สรุปสถิติเวลาการเข้าถึงเหตุอัคคีภัยเป็นรายวัน รายเดือน และรายปี	๒๐	๑๐๐	←														→
รวม ๓ ขั้นตอน คิดเป็นร้อยละ ๑๐๐	๑๐๐	๑๐๐															

ชื่อตัวชี้โครงการ/กิจกรรม ร้อยละความสำเร็จของการประเมินและจัดระดับความเสี่ยงจากอัคคีภัยในพื้นที่รับผิดชอบของสถานีดับเพลิงและกู้ภัย

ชื่อโครงการ/กิจกรรมที่ ๘. กิจกรรมการประเมินและจัดระดับความเสี่ยงจากอัคคีภัยชุมชนแออัดเป้าหมาย ในพื้นที่รับผิดชอบของสถานีดับเพลิงและกู้ภัย (กปก.๑ - ๖)

ขั้นตอนการปฏิบัติงานของโครงการ	เนื้อหาของ ขั้นตอน (ร้อยละ)	ความก้าวหน้า ของโครงการ (ร้อยละ)	ระยะเวลาดำเนินการ															
			ต.ค.	พ.ย.	ธ.ค.	ม.ค.	ก.พ.	มี.ค.	เม.ย.	พ.ค.	มิ.ย.	ก.ค.	ส.ค.	ก.ย.				
๑. เตรียมโครงการ ประสานผู้เกี่ยวข้อง เพื่อดำเนินการ	๒๐	๒๐	←	→														
๒. ดำเนินกิจกรรม	๖๐	๘๐			←												→	
๓. สรุปและรายงานผล	๒๐	๑๐๐															←	→
รวม ๓ ขั้นตอน คิดเป็นร้อยละ ๑๐๐	๑๐๐	๑๐๐																

ชื่อตัวชี้โครงการ/กิจกรรม ร้อยละความสำเร็จของการประเมินและจัดระดับความเสี่ยงจากอัคคีภัยในพื้นที่รับผิดชอบของสถานีดับเพลิงและกู้ภัย

ชื่อโครงการ/กิจกรรมที่ ๙. กิจกรรมการให้ความรู้ด้านการป้องกันและการเตรียมความพร้อมรับมืออัคคีภัยให้กับชุมชนที่ได้รับการประเมินว่ามีความเสี่ยงสูงพร้อมกับแนวทางการ

จัดทำแผนเตรียมความพร้อมรับมืออัคคีภัยของชุมชน (กปก.๑ - ๖)

ขั้นตอนการปฏิบัติงานของโครงการ/กิจกรรม	เนื้องานราย ขั้นตอน(ร้อยละ)	คิดความก้าวหน้า โครงการ(ร้อยละ)	ระยะเวลาดำเนินการ													
			ต.ค.	พ.ย.	ธ.ค.	ม.ค.	ก.พ.	มี.ค.	เม.ย.	พ.ค.	มิ.ย.	ก.ค.	ส.ค.	ก.ย.		
๑. เตรียมโครงการ ประสานผู้เกี่ยวข้อง เพื่อดำเนินการ	๒๐	๒๐	←	→												
๒. ดำเนินกิจกรรม	๖๐	๘๐			←										→	
๓. สรุปและรายงานผล	๒๐	๑๐๐													←	→
รวม ๓ ขั้นตอน คิดเป็นร้อยละ ๑๐๐	๑๐๐	๑๐๐														

ตัวชี้วัดโครงการ ร้อยละความสำเร็จในการเตรียมความพร้อมของ เจ้าหน้าที่ วัสดุ อุปกรณ์ ยานพาหนะ ตลอด ๒๔ ชั่วโมง

ชื่อโครงการ/กิจกรรม ๑๐. กิจกรรมการเตรียมความพร้อมของเจ้าหน้าที่ วัสดุ อุปกรณ์ ยานพาหนะ ตลอด ๒๔ ชั่วโมง (กปก.๑-๖)

ขั้นตอนการปฏิบัติงานของโครงการ/กิจกรรม	เนื้องานราย ขั้นตอน(ร้อยละ)	คิดความก้าวหน้า โครงการ(ร้อยละ)	ระยะเวลาดำเนินการ													
			ต.ค.	พ.ย.	ธ.ค.	ม.ค.	ก.พ.	มี.ค.	เม.ย.	พ.ค.	มิ.ย.	ก.ค.	ส.ค.	ก.ย.		
๑. จัดกำลังเจ้าหน้าที่ปฏิบัติงานเตรียมความพร้อม ตลอด ๒๔ ชั่วโมงทุกเดือน	๒๐	๒๐	←													→
๒. จัดเจ้าหน้าที่เตรียมความพร้อม ตรวจสอบ อุปกรณ์ ยานพาหนะ	๒๐	๔๐	←													→
๓. ชูดปฏิบัติการออกปฏิบัติหน้าที่ทันที ที่ได้รับแจ้งเหตุ	๒๐	๖๐	←													→
๔. รายงานการออกปฏิบัติการ	๒๐	๘๐	←													→
๕. รวบรวมข้อมูลสถิติเหตุสาธารณภัยทุกเดือน	๒๐	๑๐๐	←													→
รวม ๕ ขั้นตอน คิดเป็นร้อยละ ๑๐๐	๑๐๐	๑๐๐														

ชื่อตัวชี้โครงการ/กิจกรรม ร้อยละความสำเร็จของการศึกษาวิเคราะห์สาเหตุการเกิดเพลิงไหม้ เพื่อประกอบแนวทางในการลดความเสี่ยงจากอัคคีภัย

ชื่อโครงการ/กิจกรรมที่ ๑๑. การศึกษาวิเคราะห์สาเหตุการเกิดเพลิงไหม้ เพื่อประกอบพิจารณาในการลดความเสี่ยงจากอัคคีภัย (สยภ. , กปก.๑ - ๖)

ขั้นตอนการปฏิบัติงานของโครงการ	เนื้องานราย ขั้นตอน(ร้อยละ)	คิดความก้าวหน้า โครงการ(ร้อยละ)	ระยะเวลาดำเนินการ														
			ต.ค.	พ.ย.	ธ.ค.	ม.ค.	ก.พ.	มี.ค.	เม.ย.	พ.ค.	มิ.ย.	ก.ค.	ส.ค.	ก.ย.			
๑. ศึกษาวิเคราะห์สาเหตุการเกิดเพลิงไหม้ (กรณีที่มีผู้เสียชีวิต)	๒๐	๒๐	←														→
๒. รวบรวมข้อมูลการศึกษาวิเคราะห์สาเหตุ การเกิดเพลิงไหม้ (กรณีที่มีผู้เสียชีวิต)	๔๐	๖๐	←														→
๓. สรุปและรายงานผล	๔๐	๑๐๐															← →
รวม ๓ ขั้นตอน คิดเป็นร้อยละ ๑๐๐	๑๐๐	๑๐๐															

ตัวชี้วัดโครงการ จำนวนสถานีดับเพลิงและกู้ภัยเพิ่มขึ้น

ชื่อโครงการ/กิจกรรมที่ ๑๒. โครงการก่อสร้างสถานีดับเพลิงและกู้ภัย (สภ.สปภ.)

ขั้นตอนการปฏิบัติงานของโครงการ/กิจกรรม	เนื้องานราย ขั้นตอน (ร้อยละ)	คิด ความก้าวหน้า โครงการ (ร้อยละ)	ระยะเวลาดำเนินการ														
			ต.ค.	พ.ย.	ธ.ค.	ม.ค.	ก.พ.	มี.ค.	เม.ย.	พ.ค.	มิ.ย.	ก.ค.	ส.ค.	ก.ย.			
๑. เตรียมการและขออนุมัติงบประมาณ	๒๐	๒๐	←			→											
๒. ดำเนินการตามโครงการ	๖๐	๘๐				←											→
๓. สรุปรายงาน	๒๐	๑๐๐															← →
รวม ๓ ขั้นตอน คิดเป็นร้อยละ ๑๐๐	๑๐๐	๑๐๐															

ตัวชี้วัดโครงการ ร้อยละความสำเร็จของการสร้างพลังเครือข่ายด้วยการจัดหาอาสาสมัครชุมชนเพื่อร่วมกันป้องกัน และระงับอัคคีภัยในเบื้องต้น

ชื่อโครงการ/กิจกรรม ๑๓. กิจกรรมการจัดหาอาสาสมัครเฝ้าระวังภัยในชุมชน (กปก.๑-๖)

ขั้นตอนการปฏิบัติงานของโครงการ	เนื้อหาของ ขั้นตอน (ร้อยละ)	ความก้าวหน้า ของโครงการ (ร้อยละ)	ระยะเวลาดำเนินการ													
			ต.ค.	พ.ย.	ธ.ค.	ม.ค.	ก.พ.	มี.ค.	เม.ย.	พ.ค.	มิ.ย.	ก.ค.	ส.ค.	ก.ย.		
๑. เตรียมการขออนุมัติโครงการ	๒๐	๒๐	←→													
๒. ดำเนินการตามโครงการ	๖๐	๘๐			←→											
๓. สรุปรายงานผล	๒๐	๑๐๐											←→			
รวม ๓ ขั้นตอน คิดเป็นร้อยละ ๑๐๐	๑๐๐	๑๐๐														

ตัวชี้วัดโครงการ ร้อยละของอาสาสมัครป้องกันและบรรเทาสาธารณภัยฝ่ายพลเรือน (อปพร.) ผู้สนับสนุนกิจกรรมของอาสาสมัครป้องกันภัยฝ่ายพลเรือนกรุงเทพมหานคร

ชื่อโครงการ/กิจกรรม ๑๔. โครงการสนับสนุนกิจการอาสาสมัครป้องกันภัยฝ่ายพลเรือน (สอภ.)

ขั้นตอนการปฏิบัติงานของโครงการ	เนื้อหาของ ขั้นตอน (ร้อยละ)	ความก้าวหน้า ของโครงการ (ร้อยละ)	ระยะเวลาดำเนินการ													
			ต.ค.	พ.ย.	ธ.ค.	ม.ค.	ก.พ.	มี.ค.	เม.ย.	พ.ค.	มิ.ย.	ก.ค.	ส.ค.	ก.ย.		
๑. เตรียมการและขออนุมัติโครงการ	๒๐	๒๐	←→													
๒. ดำเนินการตามโครงการ	๖๐	๘๐			←→											
๓. สรุปรายงานผล	๒๐	๑๐๐			←→											
รวม ๓ ขั้นตอน คิดเป็นร้อยละ ๑๐๐	๑๐๐	๑๐๐														

ตัวชี้วัดโครงการ ร้อยละความสำเร็จของการสร้างพลังเครือข่ายด้วยการจัดหาอาสาสมัครชุมชนเพื่อร่วมกันป้องกันและระงับอัคคีภัยในเบื้องต้น

ชื่อโครงการ/กิจกรรม ๑๕. โครงการวันสถาปนาอาสาสมัครป้องกันภัยฝ่ายพลเรือน อปพร. (สอภ.)

ขั้นตอนการปฏิบัติงานของโครงการ	เนื้อหาของขั้นตอน (ร้อยละ)	ความก้าวหน้าของโครงการ (ร้อยละ)	ระยะเวลาดำเนินการ												
			ต.ค.	พ.ย.	ธ.ค.	ม.ค.	ก.พ.	มี.ค.	เม.ย.	พ.ค.	มิ.ย.	ก.ค.	ส.ค.	ก.ย.	
๑. เตรียมการและขออนุมัติโครงการ	๒๐	๒๐	←→												
๒. ดำเนินการตามโครงการ	๖๐	๘๐				←→									
๓. สรุปรายงาน	๒๐	๑๐๐								←→					
รวม ๓ ขั้นตอน คิดเป็นร้อยละ ๑๐๐	๑๐๐	๑๐๐													

ตัวชี้วัดโครงการ ร้อยละความสำเร็จของการสร้างพลังเครือข่ายด้วยการจัดหาอาสาสมัครชุมชนเพื่อร่วมกันป้องกันและระงับอัคคีภัยในเบื้องต้น

ชื่อโครงการ/กิจกรรม ๑๖. โครงการวันคล้ายวันสถาปนาสำนักป้องกันและบรรเทาสาธารณภัย (สภ.สปภ.)

ขั้นตอนการปฏิบัติงานของโครงการ	เนื้อหาของขั้นตอน (ร้อยละ)	ความก้าวหน้าของโครงการ (ร้อยละ)	ระยะเวลาดำเนินการ											
			ต.ค.	พ.ย.	ธ.ค.	ม.ค.	ก.พ.	มี.ค.	เม.ย.	พ.ค.	มิ.ย.	ก.ค.	ส.ค.	ก.ย.
๑. เตรียมการและขออนุมัติโครงการ	๒๐	๒๐	←→											
๒. ดำเนินการตามโครงการ	๖๐	๘๐		←→										
๓. สรุปรายงาน	๒๐	๑๐๐			←→									
รวม ๓ ขั้นตอน คิดเป็นร้อยละ ๑๐๐	๑๐๐	๑๐๐												

ตัวชี้วัดโครงการ ร้อยละความสำเร็จของการสร้างความปลอดภัยต่อชีวิตและทรัพย์สินของผู้พักอาศัยหรือปฏิบัติหน้าที่ในเขตพระราชฐาน

ชื่อโครงการ/กิจกรรม ๑๗. โครงการฝึกอบรมให้ความรู้ด้านการป้องกันและระงับอัคคีภัยภายในพื้นที่เขตพระราชฐาน (สยภ.)

ขั้นตอนการปฏิบัติงานของโครงการ	เนื้องานราย ขั้นตอน(ร้อยละ)	คิดความก้าวหน้า โครงการ(ร้อยละ)	ระยะเวลาดำเนินการ														
			ต.ค.	พ.ย.	ธ.ค.	ม.ค.	ก.พ.	มี.ค.	เม.ย.	พ.ค.	มิ.ย.	ก.ค.	ส.ค.	ก.ย.			
๑. เตรียมการและขออนุมัติโครงการ	๒๐	๒๐			←												
๒. ดำเนินการตามโครงการ	๖๐	๘๐				←											
๓. สรุปและรายงานผล	๒๐	๑๐๐															→
รวม ๓ ขั้นตอน คิดเป็นร้อยละ ๑๐๐	๑๐๐	๑๐๐															

ตัวชี้วัดโครงการ จำนวนครั้งของการฝึกอบรมให้ความรู้ด้านสาธารณสุขให้กับชุมชนในพื้นที่ความรับผิดชอบของสถานีดับเพลิงและกู้ภัย

ชื่อโครงการ/กิจกรรม ๑๘. กิจกรรมการฝึกอบรมให้ความรู้การป้องกันและบรรเทาสาธารณภัยให้กับชุมชน (กปก.๑-๖)

ขั้นตอนการปฏิบัติงานของโครงการ	เนื้องานราย ขั้นตอน(ร้อยละ)	คิดความก้าวหน้า โครงการ(ร้อยละ)	ระยะเวลาดำเนินการ														
			ต.ค.	พ.ย.	ธ.ค.	ม.ค.	ก.พ.	มี.ค.	เม.ย.	พ.ค.	มิ.ย.	ก.ค.	ส.ค.	ก.ย.			
๑. ประสานสำนักงานเขตหรือประธานชุมชน คิดเป็นร้อยละ ๒๐	๒๐	๒๐				←											
๒. ดำเนินการฝึกอบรม/เผยแพร่ความรู้เบื้องต้นใน การป้องกันและบรรเทาสาธารณภัยแก่ ประชาชน/ชุมชนในพื้นที่	๖๐	๘๐					←										
๓. สรุปรายงาน	๒๐	๑๐๐															→
รวม ๓ ขั้นตอน คิดเป็นร้อยละ ๑๐๐	๑๐๐	๑๐๐															

ตัวชี้วัดโครงการ ร้อยละความสำเร็จของการประชาสัมพันธ์ สร้างความตระหนักรู้ในการป้องกันและบรรเทาสาธารณภัยแก่เด็กนักเรียน และประชาชน

ชื่อโครงการ/กิจกรรม ๑๙. กิจกรรมการประชาสัมพันธ์สร้างความตระหนักรู้ในการป้องกันและบรรเทาสาธารณภัยแก่เด็กนักเรียน และประชาชน (กปก.๑-๖)

ขั้นตอนการปฏิบัติงานของโครงการ	เนื้องานราย ขั้นตอน(ร้อยละ)	คิดความก้าวหน้า โครงการ(ร้อยละ)	ระยะเวลาดำเนินการ														
			ต.ค.	พ.ย.	ธ.ค.	ม.ค.	ก.พ.	มี.ค.	เม.ย.	พ.ค.	มิ.ย.	ก.ค.	ส.ค.	ก.ย.			
๑. โรงเรียนมีหนังสือขอสนับสนุนวิทยากรจากสำนัก ป้องกันและบรรเทาสาธารณภัย	๒๐	๒๐	←														→
๒. สำนักป้องกันและบรรเทาสาธารณภัยส่งวิทยากร ไปเผยแพร่ยังโรงเรียนจนเสร็จสิ้น และรายงานผล	๖๐	๘๐	←														→
๓. สรุปผลการปฏิบัติงานและรายงานผล	๒๐	๑๐๐															↔
รวม ๓ ขั้นตอน คิดเป็นร้อยละ ๑๐๐	๑๐๐	๑๐๐															

ตัวชี้วัดโครงการ จำนวนครั้งของการร่วมตรวจสอบอาคาร สถานประกอบการต่างๆ เพื่อสร้างความปลอดภัยจากอัคคีภัย

ชื่อโครงการ/กิจกรรม ๒๑. กิจกรรมการร่วมตรวจสอบด้านมาตรการป้องกันและระงับอัคคีภัยสำหรับอาคารของหน่วยงานภาครัฐ หรือเอกชน (สยภ.)

ขั้นตอนการปฏิบัติงานของโครงการ	เนื้องานราย ขั้นตอน(ร้อยละ)	คิดความก้าวหน้า โครงการ(ร้อยละ)	ระยะเวลาดำเนินการ														
			ต.ค.	พ.ย.	ธ.ค.	ม.ค.	ก.พ.	มี.ค.	เม.ย.	พ.ค.	มิ.ย.	ก.ค.	ส.ค.	ก.ย.			
๑. สยภ. มีหนังสือถึงสำนักงานเขตให้ดำเนินการ ตรวจสอบอาคาร	๒๐	๒๐	↔														
๒. สำนักงานเขตดำเนินการออกตรวจสอบอาคารใน พื้นที่พร้อมหน่วยงานที่เกี่ยวข้อง	๔๐	๖๐			←												→
๓. สำนักงานเขตรายงานผลการตรวจสอบอาคาร	๒๐	๘๐							↔								↔
๔. สรุปผลการดำเนินการ	๒๐	๑๐๐															↔
รวม ๔ ขั้นตอน คิดเป็นร้อยละ ๑๐๐	๑๐๐	๑๐๐															

ตัวชี้วัดโครงการ ร้อยละความสำเร็จของการช่วยเหลือ สงเคราะห์ผู้ประสบสาธารณภัย

ชื่อโครงการ/กิจกรรม ๒๒. โครงการสงเคราะห์ผู้ประสบสาธารณภัยและปัญหาเฉพาะหน้า (สอภ.)

ขั้นตอนการปฏิบัติงานของโครงการ	เนื้องานของ ขั้นตอน(ร้อยละ)	ความก้าวหน้าของ โครงการ(ร้อยละ)	ระยะเวลาดำเนินการ														
			ต.ค.	พ.ย.	ธ.ค.	ม.ค.	ก.พ.	มี.ค.	เม.ย.	พ.ค.	มิ.ย.	ก.ค.	ส.ค.	ก.ย.			
๑. ขออนุมัติเงินยืมทรองราชการเพื่อการสงเคราะห์ผู้ประสบภัย	๑๐	๑๐	←														→
๒. ตรวจสอบเอกสารผู้ขอรับความช่วยเหลือด้านการเงินให้ถูกต้องตามระเบียบ	๔๐	๕๐	←														→
๓. มอบเงินช่วยเหลือผู้ประสบภัย	๓๐	๘๐	←														→
๔. สรุปและรายงานผลให้ความช่วยเหลือทุก ๓ เดือน	๒๐	๑๐๐			↔			↔			↔						↔
รวม ๔ ขั้นตอน คิดเป็นร้อยละ ๑๐๐	๑๐๐	๑๐๐															

ตัวชี้วัดโครงการ ร้อยละความสำเร็จของการช่วยเหลือ สงเคราะห์ผู้ประสบสาธารณภัย

ชื่อโครงการ/กิจกรรม ๒๓. โครงการจัดหาช่วยเหลือด้านเครื่องอุปโภคบริโภคแก่ผู้ประสบสาธารณภัย (สอภ.)

ขั้นตอนการปฏิบัติงานของโครงการ	เนื้องานของ ขั้นตอน(ร้อยละ)	ความก้าวหน้าของ โครงการ(ร้อยละ)	ระยะเวลาดำเนินการ														
			ต.ค.	พ.ย.	ธ.ค.	ม.ค.	ก.พ.	มี.ค.	เม.ย.	พ.ค.	มิ.ย.	ก.ค.	ส.ค.	ก.ย.			
๑. จัดซื้อเครื่องอุปโภคบริโภคเพื่อช่วยเหลือผู้ประสบสาธารณภัย	๒๐	๒๐	←														→
๒. จัดเวรเจ้าหน้าที่	๑๐	๓๐	←														→
๓. ลงพื้นที่ช่วยเหลือผู้ประสบสาธารณภัย	๕๐	๘๐	←														→
๔. สรุปและรายงานผลการให้ความช่วยเหลือด้านเครื่องอุปโภคบริโภคทุก ๓ เดือน	๒๐	๑๐๐			↔			↔			↔						↔
รวม ๔ ขั้นตอน คิดเป็นร้อยละ ๑๐๐	๑๐๐	๑๐๐															

ตัวชี้วัดโครงการ ร้อยละความสำเร็จของการช่วยเหลือสงเคราะห์ผู้ประสบสาธารณภัย

ชื่อโครงการ/กิจกรรม ๒๔. โครงการสัมมนาเชิงปฏิบัติการเพื่อพัฒนาและเพิ่มศักยภาพทีมงาน ด้านการสงเคราะห์ ผู้ประสบสาธารณภัยในเขตกรุงเทพมหานคร (สอภ.)

ขั้นตอนการปฏิบัติงานของโครงการ	เนื้อหาของ ขั้นตอน (ร้อยละ)	ความก้าวหน้า ของโครงการ (ร้อยละ)	ระยะเวลาดำเนินการ													
			ต.ค.	พ.ย.	ธ.ค.	ม.ค.	ก.พ.	มี.ค.	เม.ย.	พ.ค.	มิ.ย.	ก.ค.	ส.ค.	ก.ย.		
๑. เตรียมการและขออนุมัติโครงการ	๒๐	๒๐			←→											
๒. ดำเนินการตามโครงการ	๖๐	๘๐					←								→	
๓. สรุปผลและรายงาน	๒๐	๑๐๐													←→	→
รวม ๓ ขั้นตอน คิดเป็นร้อยละ ๑๐๐	๑๐๐	๑๐๐														

ตัวชี้วัดโครงการ ร้อยละความสำเร็จของการจัดทำรายงานในภาพรวมของกรุงเทพมหานครได้ภายในกำหนด

ชื่อโครงการ/กิจกรรม ๒๕. โครงการเร่งรัดการตรวจสอบฎีกาและจัดทำงบการเงินสำนักป้องกันและบรรเทาสาธารณภัย (สภ.สปภ.)

ขั้นตอนการปฏิบัติงานของโครงการ	เนื้อหาของ ขั้นตอน (ร้อยละ)	ความก้าวหน้า ของโครงการ (ร้อยละ)	ระยะเวลาดำเนินการ													
			ต.ค.	พ.ย.	ธ.ค.	ม.ค.	ก.พ.	มี.ค.	เม.ย.	พ.ค.	มิ.ย.	ก.ค.	ส.ค.	ก.ย.		
๑. เตรียมการและขออนุมัติโครงการ	๒๐	๒๐	←→													
๒. ดำเนินการตามโครงการ	๖๐	๘๐			←										→	
๓. สรุปรายงานผลการดำเนินการ	๒๐	๑๐๐													←→	→
รวม ๓ ขั้นตอน คิดเป็นร้อยละ ๑๐๐	๑๐๐	๑๐๐														

ภารกิจงานประจำ

ตัวชี้วัดโครงการ จำนวนครั้งของการให้ความรู้เบื้องต้นในการป้องกันและบรรเทาสาธารณภัยแก่ประชาชน/ชุมชนในพื้นที่กองปฏิบัติการดับเพลิงและกู้ภัย ๑ - ๖

ชื่อโครงการ/กิจกรรม กิจกรรมการให้ความรู้เบื้องต้นในการป้องกันและบรรเทาสาธารณภัยแก่ประชาชน/ชุมชนในพื้นที่กองปฏิบัติการดับเพลิงและกู้ภัย ๑-๖ (กปก.๑-๖)

ขั้นตอนการปฏิบัติงานของโครงการ	เนื้องานราย ขั้นตอน(ร้อยละ)	คิดความก้าวหน้า โครงการ(ร้อยละ)	ระยะเวลาดำเนินการ														
			ต.ค.	พ.ย.	ธ.ค.	ม.ค.	ก.พ.	มี.ค.	เม.ย.	พ.ค.	มิ.ย.	ก.ค.	ส.ค.	ก.ย.			
๑. ประสานสำนักงานเขตหรือประธานชุมชน	๒๐	๒๐	←		→												
๒. ดำเนินการฝึกอบรม/เผยแพร่ความรู้เบื้องต้นในการ ป้องกันและบรรเทาสาธารณภัยแก่ประชาชน/ชุมชนในพื้นที่	๖๐	๘๐		←											→		
๓. สรุปรายงาน	๒๐	๑๐๐														←	→
รวม ๓ ขั้นตอน คิดเป็นร้อยละ ๑๐๐	๑๐๐	๑๐๐															

ตัวชี้วัดโครงการ ร้อยละความสำเร็จของการฝึกอบรมและฝึกซ้อมอพยพหนีไฟให้แก่หน่วยงานต่าง ๆ ทั้งภาครัฐ และภาคเอกชน และประชาชน

ชื่อโครงการ/กิจกรรม กิจกรรมการฝึกอบรมฝึกซ้อมอพยพหนีไฟให้แก่หน่วยงานต่าง ๆ ทั้งภาครัฐ ภาคเอกชน และประชาชนในชุมชน (สยภ. , กปก.๑-๖)

ขั้นตอนการปฏิบัติงานของโครงการ	เนื้องานราย ขั้นตอน(ร้อยละ)	คิดความก้าวหน้า โครงการ(ร้อยละ)	ระยะเวลาดำเนินการ														
			ต.ค.	พ.ย.	ธ.ค.	ม.ค.	ก.พ.	มี.ค.	เม.ย.	พ.ค.	มิ.ย.	ก.ค.	ส.ค.	ก.ย.			
๑. หน่วยงานต่างๆ มีหนังสือขอสนับสนุนวิทยากร จากสำนักป้องกันและบรรเทาสาธารณภัย	๑๐	๑๐	←														→
๒. สำนักป้องกันและบรรเทาสาธารณภัย ส่งวิทยากรไป เผยแพร่ยังหน่วยงานต่างๆ ตามที่ได้รับการร้องขอจนเสร็จสิ้น	๗๐	๘๐	←														→
๓. รายงานผลให้ผู้บังคับบัญชาทราบ	๒๐	๑๐๐														←	→
รวม ๓ ขั้นตอน คิดเป็นร้อยละ ๑๐๐	๑๐๐	๑๐๐															

ตัวชี้วัดโครงการ ร้อยละความพึงพอใจของผู้ประสภภัยที่ได้รับการช่วยเหลือ

ชื่อโครงการ/กิจกรรม กิจกรรมการสำรวจความพึงพอใจจากการตอบแบบสอบถามผู้ประสภภัยที่ได้รับการช่วยเหลือ (สอภ.)

ขั้นตอนการปฏิบัติงานของโครงการ	เนื้องานราย ขั้นตอน(ร้อยละ)	คิดความก้าวหน้า โครงการ(ร้อยละ)	ระยะเวลาดำเนินการ													
			ต.ค.	พ.ย.	ธ.ค.	ม.ค.	ก.พ.	มี.ค.	เม.ย.	พ.ค.	มิ.ย.	ก.ค.	ส.ค.	ก.ย.		
๑. ออกแบบสอบถาม	๒๐	๒๐	←→													
๒. ทดสอบแบบสอบถาม	๔๐	๖๐	←													→
๓. สรุปและรายงานผลทุก ๓ เดือน	๔๐	๑๐๐			←→			←→			←→					←→
รวม ๓ ขั้นตอน คิดเป็นร้อยละ ๑๐๐	๑๐๐	๑๐๐														

ตัวชี้วัดโครงการ ร้อยละความสำเร็จของการดำเนินการจัดทำแผนปฏิบัติการประจำปีของสำนักป้องกันและบรรเทาสาธารณภัย และนำไปสู่การปฏิบัติ

ชื่อโครงการ/กิจกรรม กิจกรรมการจัดทำแผนปฏิบัติการประจำปี พ.ศ. ๒๕๖๓ ของสำนักป้องกันและบรรเทาสาธารณภัย และนำไปสู่การปฏิบัติ (สยภ.)

ขั้นตอนการปฏิบัติงานของโครงการ	เนื้องานราย ขั้นตอน(ร้อยละ)	คิดความก้าวหน้า โครงการ(ร้อยละ)	ระยะเวลาดำเนินการ													
			ต.ค.	พ.ย.	ธ.ค.	ม.ค.	ก.พ.	มี.ค.	เม.ย.	พ.ค.	มิ.ย.	ก.ค.	ส.ค.	ก.ย.		
๑. ประสานงานผู้เกี่ยวข้องในการจัดทำแผนปฏิบัติ ราชการประจำปี พ.ศ. ๒๕๖๓ พร้อมทั้ง คณะทำงานติดตามแผนปฏิบัติการฯ	๑๐	๑๐		←→												
๒. จัดทำแผนปฏิบัติการประจำปี พ.ศ. ๒๕๖๓ และเวียนแจ้งให้ทุกส่วนราชการทราบเพื่อถือปฏิบัติ	๒๐	๓๐	←→													
๓. ทุกส่วนราชการใช้แผนปฏิบัติการประจำปี พ.ศ. ๒๕๖๓ เป็นแนวทางปฏิบัติ	๕๐	๘๐	←													→
๔. ประชุมคณะทำงานติดตามผลการดำเนินงานตาม แผนปฏิบัติการ	๒๐	๑๐๐				←→			←→			←→				
รวม ๔ ขั้นตอน คิดเป็นร้อยละ ๑๐๐	๑๐๐	๑๐๐														

ตัวชี้วัดโครงการ ร้อยละของจำนวนเรื่องร้องเรียนจากเหตุเดือดร้อนรำคาญผ่านศูนย์ร้องทุกข์ ๑๕๕๕ ที่ได้รับการแก้ไขภายใน ๓ วันทำการ

ชื่อโครงการ/กิจกรรม กิจกรรมการตรวจสอบและแก้ไขเรื่องร้องเรียนเหตุเดือดร้อนรำคาญที่ผ่านศูนย์รับเรื่องราวร้องทุกข์ ๑๕๕๕ (สท.สปภ.)

ขั้นตอนการปฏิบัติงานของโครงการ	เนื้องานราย ขั้นตอน(ร้อยละ)	คิดความก้าวหน้า โครงการ(ร้อยละ)	ระยะเวลาดำเนินการ														
			ต.ค.	พ.ย.	ธ.ค.	ม.ค.	ก.พ.	มี.ค.	เม.ย.	พ.ค.	มิ.ย.	ก.ค.	ส.ค.	ก.ย.			
๑. เปิดระบบและตรวจสอบเรื่องร้องเรียนจากเหตุ เดือดร้อนรำคาญ	๑๐	๑๐	←														→
๒. ประสานแจ้งผู้เกี่ยวข้องดำเนินการแก้ไข/ติดตาม เรื่องผู้ที่ไม่แก้ไขแล้วเสร็จ	๕๐	๖๐	←														→
๓. แจ้งผลการดำเนินการผ่านศูนย์ร้องทุกข์ ๑๕๕๕	๒๐	๘๐	←														→
๔. สรุปรายงานให้ที่ประชุมผู้บริหารสำนักฯ ทราบ	๒๐	๑๐๐	←														→
รวม ๔ ขั้นตอน คิดเป็นร้อยละ ๑๐๐	๑๐๐	๑๐๐															